朝鮮日報

[illegible]
發行兼編輯人 [illegible]
印刷人 金 [illegible]
發行所 京城府水標町四三番地 朝鮮日報社
電話光化門 三七二番 振替口座京城四〇九九番

日本人들아 自重하라

向者日本各地에서未曾有한震災가發生하야正히烈火가延燒하고凶浪이奔騰하고地幅이瓦裂할當時에秩序가紊亂함을機會하야京濱一帶에居留하는朝鮮人과日本人間에無稽한流言飛語가實地惡戲를造出하게되엿슴은吾人이甚大한遺憾으로認한바이로다그러나今日에至하야는震災가旣히歇息하고秩序가回復되고流言이瘦息하엿스니災後情形의慘酷愁慘함은다시勿論이나그것이天의所使이오人의所爲가아인同情에誰라도人의不幸한運會를弔慰할지어다暗默間에라도冷靜한態度를作하거나爽快한感想을抱하야適我願分的心理를表示한者는東西를環顧하여도반다시無할것을確實히斷言할바이라日本人에잇어서도그災禍가從天降來함을承認하는一方으로誰를怨하며誰를尤하야傍人의感情을空然히挑撥함은極히無意味하며沒知覺하며沒經緯하며不道德한行動일뿐아니라自家들의言하는바人類愛에脫線된妄想이라할지니우리는忖度하기를秩序가紊亂하고人心理는浮動하고死骸는山積하야人으로하여금神經作用이不軌를不由할時에는비록如何한惡劇에有하엿드라도事後에回想할진된그非人道임을到底히追悔하야憮然自失함을自已치못하엿스리라하야釐천된酩酊大醉한者에게詬辱을當하고毆打를被하엿스나그들더부러較論치아니하고다만其者의酒氣가消散하야本然한性質에再現하기마待함갓치此回此事에對하야는小毫라도嫉怨的觀念을下하지아니하고死傷者와罹災者를爲하야一端悲哀의情을表할바이러니

近日市內에서日本人間에發現한來實의一二를聞하건된朝鮮人이今番東京의震災를利用하야日本人을襲擊한다는虛荒無根한風說이有하야本町署管內何町에서는所謂自衛團이라는防禦團體를組織하라고協議中에在함을所轄署에서聞知하고解散을命하엿다하니此가日本人全體의意思가아니라勿論一部沒覺한者의所爲일터인즉깁히誅責할價値가無하거니와當局의警戒하는態度와報紙에紹介된官人의語意와또는中央政府의告示等과東京方面으로傳來하는消息等을모다綜合하야窺測할진된今番震災以後에如何한事變와如何한條件을因함인지는우리가不知호되朝鮮人을空然히猜疑하고空然히厭忌하야或彼等이事端이나尋出치아니할가或彼等이政府의威信이나輕蔑하지아니할가하야種々方法으로官僚的며懷柔하며防備함은隱諱치못할事實이라그의自然한結果로日本人의全體心理가大槪一함으로如此히仇敵視하는行爲가實地에發現된이나此를聞한우리는넘우나滑稽的이며넘우도孟浪하야도모지任意로할더오하라고露之勿問하겟지만은그들의心理와그行動의所由來를檢索할진된此가決코無意識한中에서偶然히發生하는것이아니라種々의堆積한事機를熟考하는바에朝鮮人이畢竟貼然히無事할것을良心上으로確信치못하는바임으로엇에한時期에風聲만一聞하여도俗諺에이른바[illegible]로白地에手脚이荒亂하고擧措가失當함을掩護하는中에도할수업서發露함이아니엇이랴이른바人을狩할者는誰를屈하고宿하며人에게打를被한者는誰를伸하고宿한다할이요如何히思하면懇할만하고如何히思하면笑할만하도다

敢히一言으로써日本人諸君에게忠告하노니靜聰하고深思할지어다우리朝鮮人이비록孱劣無能하야서[illegible]位에居하엿스나道德을[illegible]善을架爲함은絶對로人의背後에立코져하는者가아니며所以로[illegible]不平事가有하더라도[illegible]名을自負하고鼠竊狗偸輩의鄙劣한行爲는안는者이어늘敢히無理한推測을우리에게行하야平地風波를激起코져함이果然무슨見地에서出來한妄인가君等의그러한行動을聞하고우리는스사로自家의心理와行動을反省하엿스나小許라도人의疑惑을惹起할方面이無함으로坦然한胸襟을披露하는바인데君等은若此하니此가愚擧가아니요何이리요朝鮮人이日本人을排斥하라면方法과機會가그러케無히여서何必震災를利用하야君等을襲擊할理가有하겟는가道義를知하는朝鮮人으로서는人의不幸을幸히함은決無하리니日本人들아自重하라

國際勞働運動史 (八)(一)

奎垣譯

此會議에報告된바에依하건데歐米各國의共濟勞働組合에屬한婦人勞働者의數는次와如함

獨逸	二〇〇、〇〇〇
伊大利	二四〇、〇〇〇
佛蘭西	四四、九一七
白耳義	二九、五一八
墺太利	二〇、〇〇〇
和蘭	一七、七四五
匈牙利	一七、四九九
瑞西	六、八一一
計	四十六、四九〇

此會議에서決議된事項은左와如함

一、婦人勞働者에勞働組合主義를鼓吹하고 勞働保險政策上에婦人의發會權을確保할運動을行할事

二、婦人勞働者에對하야土曜午后休制度를實施할事

三、産前産後各六週間의休養及强制的姙婦保險의制度를設할事

四、男子의收入으로써家族全體의生活을支持할을原則으로하되고婦人의資金勞働은漸次此를廢止할方針을取할事

五、家內工業의勞働條件은此를工場工業과同一히할事

基督教婦人勞働組合의第二會議는一九二二年六月二十日及二十一日에墺太利『인스푸루스크』에서開催되얏다 獨 佛 白 伊 波 瑞西 치에ㄱ코 스로바키야及和蘭의八箇國에서代表者를送하엿다 此總會에서 主히女工의教育問題가討議되얏다 그리하야次의意味의決議가滿場一致로써通過되얏다

一、婦人의徒弟에對하야는特別히訓練方法을設하고 婦人體質知識及道德的特色에合致한職業運動을實行할事

二、婦人勞働者의道德及社會的教育은 彼等個人의幸福뿐아니라社會의福利 生産力의增進에對하야有力한것이다하면婦人勞働組合은社會事業團體及宗教團體와協力하야婦人勞働者의教育을振興할事

四、國際勞働立法協會

一、創立의趣旨及經過

國際勞働立法協會는 立法의手段으로써勞働者의保護를國際的으로行할必要를認한 各國의勞働問題에關한專門의學者及社會改良家 社會政策에熱心인政治家와法律家等에依하야組織된것이다 勞働立法은本來各國이獨立政治의一[illegible]

或國이特別히勞働者를保護함에依하야 그生産의原價를高貴케하던지 或은그生産數量을減少케한다하면 他의諸國은容易히그國의産業에經濟的壓迫을加할수가잇다從하야 同一競爭線에立한主要産業國이步調를如一히하야야될수잇는더로同時에同程度의勞働者保護制度를設하도록하지아니하면勞働者生活의向上改善을期할바는實際에難事이다 特히各國의産業主義的生産組織이維持되야엇슬동안은免치못할事實이다玆에勞働保護立法政策의國際化를主張하고 그氣運을釀成하며또그實行의促進을目的으로하야組織된團體가即國際勞働立法協會이다

猶太의建設運動 (三)

今日의問題를解決키爲하야 猶太人의各種의分子를 包含한一大團體를組織할지라도 그會議는何等의政治的權力을有치못할으로猶太人이 二重의服從的義務를負할가하는 危懼는全無할것이라 어가치會議를創立함에當하야『파레스탄』以外에在住한猶太人은資金과人을供給치안이치못할지니 그會議는全혀그目的을爲하야 組織한것이라 他와同種의會議는『파레스탄』에學校의建設을 主目的으로한 國際的組織인猶太人의同盟이成立될時에 實現한것이라하노라 또余는『파레스탄』의現狀으로써到底히 多數의猶太人을收容할수업다함과가치 余等의陳述을聽取하는 講和會議도반드시余等이 揭出한『파레스탄』의現在人口數와 余等이提案한每年에 五萬乃至六萬의移民數의 間에存在한矛盾을 感知할것이다 그러나吾人이『파레스탄』改造에全力을注하면 彼『가리후오니아』와『주ㅣ니시아』等의 開拓事業의實例를 見함과如함은今日부터遙히多數의 人口를收容할것으로信하는대特히『주ㅣ니시아』와如함은一八八二年에『스후랏구스』에서 僅히四萬五千株의橄欖樹를見함에 過함에無하엿스나 一九一四年에至하야는八百萬株에及하엿스나『주ㅣ니시아』에行한開拓事業은『파레스탄』에서一層의良好한成績을擧함을得하엿다할지니 이는『파레스탄』의氣候와地味가優良한所以라『싸이오니스트』協會는同胞로부터醵出한 資金에依하야上述한事業을行함에는그成功을得하기가無疑한것이라 그러나此問題를解決할際에 遭遇하는困難은或大치안이할는지도知치못할것이나 此를東歐에在住한多數猶太人의慘狀에 比較하면足히言할것도업는것이라 余는此와如히言함에當하야 在住猶太人全數의 約九十六「파」[illegible]見을代表한것이다

十一、倫敦首相會議와『파레스탄』處分問題

『싸이오니스트』協會가 巴里講和會議에서 大々的活躍한結果로聯合諸國의『싸이오니스트』에對한好感은甚히濃厚하엿다 그리하여『파레스탄』은엇더한것 土耳其의領域으로하야 此에關한處分問題는 聯合國은果然同情[illegible] 決定을하지못하게되니 [illegible]的態度로此問題는對獨平和條約으로는決定치못하고對土平和條約으로決定할것이라한다 그리하여巴里講和會議에서는前記한『싸이오니스트』의活動은對土平和條約에對한一伏線을成하엿다 그런데玆에對土平和條約에依한『파레스탄』의處分問題를論하기前에『싸이오니스트』에對한土耳其의態度를一言할必要가잇다하노니 猶太人의建國問題는政治問題가되는一面에는經濟的問題로되는것이라

資本主義社會의學術的考察 (九)

이와갓혼心理狀態는靜的生活에逸樂하든中世人들의 想像치못하든바이다 이는中世末期以來 貴金屬의量의增大함에由함이지마는또그反作用으로貴金屬의量을增大함에有力하얏다 그러하야이熱狂的慾望은 現代人에게까지도連續하야 여러가지社會的作用을演한다

二、中世末期以來의活動的精神 中世의末期에文藝復興의運動이起하고 第十三世紀에는『단테』가出하얏스며 第十四世紀에는『뻬토랄가』와『색가조』가出하얏다 第十五世紀에는希有의天才『미게란제로』가出하얏다『코ㅣ데ㄴ베르히』가活版術을發明하야 學術에對한世人의慾望을高調하얏다 宗敎上으로는 羅馬敎會의傳統을破壞코저하는 新敎勃興의機運이成熟하얏섯고『코페르니크쓰』는地動說을主張하야 在來의大迷妄을打破하얏스며 其他大發明과大發見이 續々出現하얏다『아라비아』人과接觸하야엇든바地理의智識과地理學은航海業의發達을誘致하얏다 일너支那를訪하야 支那의朝廷에仕한『말고포ㅣ로』가出한세는第十三世紀이엿스[illegible]洋을發見하야고또는아카리에ㄴ쓰의世外一周事業이完成하엿다 政治的으로는封建制度를破壞하고中央集權制度를確立하엿다 以上과갓치學問上 宗敎上 航海上 政治上에나타난大變革은 中世에人口가增加하고 生産力이增加함을 刺戟하야人心이緊張한 積極的活動精神의表現이엿다 이것이經濟的方面으로는 猛烈한企業的精神이되지아니치못하엿다 危險을冒하고多大한利潤을收得코저하는資本主義精神의 積極的活動味는 中世末期의時代精神을 表現한것이오또그에依하야培養된것이다 서로는掠奪의色彩々지도 석기게된것이다

三、『샐조아』階級의實業道德 中世에는貴族 僧侶 農民의三大階級이有하엿스나 漸次로商業及工業에從事하는『샐조아』階級이 그三大階級의內部에서釀成하얏다 彼等은日本近世史에나타나는町人階級과意義가相通한것이다 此型에屬한社會群은 발서十四世紀末의『푸로ㅣ렌쓰』에 出現하얏다한다 彼等의사이에는 自然的으로階級的道德이構成되얏스니 清廉 正直 信用 節約 計算的이라는것이그것이다 日本德川時代에 大阪商人은서로信用을尊重하고特히金錢의貸借에關한信義를固守하얏다또『萬若貸借를返却할수업슬時에는 世人의嘲笑를宜當히밧는다』는條件을 貸借契約文中에付書하얏다하니 이것도實業道德의一例이라할수가잇다 이와갓흔精神은他의企業的精神과갓치 資本主義精神의內容을構成한것이다

教育思想의變遷 (六)

羅馬에人文主義

希臘에서起한人文主義는羅馬에入하야一種의羅馬式人文主義를起케하얏다 元來羅馬人은實際的國民으로 實利實用을崇尙하는國民이엿다 그러나紀元前百四十六年에希臘을滅한뒤로『아데ㄴ쓰』의文物制度가羅馬에流入되야羅馬詩人『호ㅣ레쓰』로하야금『捕虜된希臘人이되리혀粗暴한征服者를捕虜하얏다』고노래할만큼希臘化하고말엇다 希臘을征服한羅馬人은 希臘으로부터敎師를招聘하고 徐裕가有한집에서는希臘人의敎師를置하는것을名譽로生覺함에至하엿다 또羅馬에서一定한敎育을受한者는更히『아데ㄴ쓰』로쓰ㅁ『아레그산도리아』와如한希臘文化가殘存한大都村에遊學하는것을一種의자랑거리로하얏다 如斯히하야希臘의哲學文學은羅馬에入하야修辭 雄辯의實用的材料를成하야 玆에一種羅馬風의人文主義가生한것이다

羅馬文學의代表者라고云하는『시세로』와如함은實로此影響을受하얏다『시세로』의演說中에有名한것은紀元前七十年『시리시아』州知事의暴政을彈劾한것과 同六十三年에『가씨리나』의陰謀를摘發한것으로 此等演說의草稿는『시세로』文集으로羅馬에서는勿論이오 今日에至하기々지『羅典』語의模範이되야『시세로』式이라稱하는一種의文體를生함에 至하얏다 『시세로』의敎育에對한意思는 希[illegible]、羅馬의賢哲과文學者의作品을[illegible]取하야其長所를取할것이오 或者는哲學에 或者는法律에 又는雄辯術에向할것이며 特히雄辯術은 論理思想과哲學思想을有하며 詩人의表出法을知하고 悲劇家의語[illegible]과名優의姿[illegible]를有치안이하면不[illegible]으로 詳細히各人의特長을보고 各其適當한學問에就할것이라하얏다 羅典文學의代表者라하는『시세로』의意見이如斯히實用的見地에傾한것을보아도 羅馬人이[illegible]마나希臘人과相異한것이다

如斯히羅馬에在하야는哲學이人性을修養한다는意味[illegible]事히修辭雄辯의才를有[illegible]나政人을養成함에在하[illegible]과如히 賢者나哲人이나[illegible]을養成하야道德的文化國[illegible]다한것은안이다 即希臘[illegible]主義가羅馬에入하야羅馬[illegible]性과羅馬의社會的事情에[illegible]게變化된것이다 다만羅馬[illegible] 此等敎育에爲主히士人間에[illegible]고 平民과奴隷에게及치안[illegible] 希臘과同一하얏다 羅馬의人文主義는希臘과如히主觀的또는[illegible]的에傾치안이하고 社會的活動의方面[illegible]스며 其組織으로져하는[illegible]的인富國强兵[illegible] 이것은羅馬人의[illegible]傾向에飽厭되얏다고할수잇다 率直하게말하면 羅馬의人文主義는 그材料를希臘으로부터借來하야外形을裝飾하얏스나 其精神은어데까지든지實際的이엿다[illegible]못하얏나니羅馬는實科主義의淵源이라고보는것이妥當하다고思한다

農業과耕作形式의進化 (三)

이와갓흔 無慾自足의 生活態는 平和에逸樂하고 創造性을 發揮할에 實로 現代人의 比較的 巨大한 機械와經營資本의 巨大함에比하야 想外의福樂을享한것이라볼수가잇다 그러하야 모든 必要 모든慾望을 充足하는手段 一切生活을다 自力에依支하야所謂自給自足의 經濟를 確立하야 交換은 他人과의交換 社會에서는 買賣와交換은 條件가엇고 必要가 잇슴으로 因하야 生하는 極히 稀少한 經濟行爲이엿섯다 以上의生活은 決코 偏派한 職業的生活도 아니엿섯고 沒人情한 利慾主義의 競爭的生活도 아니엿섯다 平和로운 人情다운 福樂을 切々히追求한것은 이 農制의 獨自的特色이엿섯다 그러나 一旦利慾心이緊張하야 意識化한 目的觀念으로 銳敏한 營利心을 誘發하는 資本主義가 勃興하야自由競爭에 基因한 企業精神이 無限한經濟慾과 會合하는날에는 그러한 福樂의 田園農은 漸次로 衰退에傾하야 畢竟壞滅의運命을 避치못하고 玆에 他産業과 同一히 資本主義的 精神下에서 農業도 一種營利的의 企業으로 化하게된 것이다

四、營利農

最小한努力으로 最大한收益을 獲得하려하는 經濟的慾望은 極度에까지 緊張하야農業의 經營方法에잇서서도 土地로부터 收穫되는 食料品生産의 量에만着目하지아니하고 그에消耗되는 勞力의量까지 計算하게되얏다 總人口에 需要되는 食料를生産할에는 最小의努力을 消費하고 即最小數의 人員에 食料品採取에다 勞働을供給하게하고 他의 大部分의 努力은 이를 高價한 文化의 進運을助할만한 財貨의 生産 事業의成就에 向하게하러는것이다 이것은곳 小農制가 大農制로 化하는것이니 一人의 企業으로써 能히 數百人의食料를 生産하게된것이다

이와갓흔 經濟의形式에 進步[illegible] 最小限度에서[illegible] 努力으로 獲得하는[illegible]은 少數人의 獨占[illegible] 資本主義의分業이發[illegible] 人間의機械化하는反面[illegible]으로 集積하게되[illegible] 生産의展은 비록[illegible] 公平하기生活料에 相當한[illegible] 人間의大部分은[illegible]지 못하게된다 이러한 大農制의 營利農은 小[illegible]困農의 만흔幸福을[illegible] 自然[illegible]하게 된것이다 이와갓치 營利農은 一種의企業이되고마럿다 社會의 需要는[illegible] 如何하면지 市場에 輸送하는 商品的生産에 만 留意하게되얏다

未曾有한大地震大火災의跡 (下)

在東京 金泰治

[illegible]一日正午로부터三日拂曉까지[illegible]約四十時間을亘하야잇터로하는[illegible]에日本橋、京橋、淺草、神田、本所、深川六區의全部와 芝區、下谷區、麴町、赤坂四區의各大半과 本鄕、小石川、牛込、四谷、四區의各一部를燒却하야大東京의三分의二分이茫々한焦土野原으로化하야 全혼한武藏野의本面目을再現케하도다

電信、電話、汽車、電車、의交通機關이全滅하는同時에瓦燈과瓦斯가어서지도다 그리하야全市가暗黑한天地로化한속에서라서警察機關이杜絶되도다 그러고본즉威勢가堂々하든日本帝都는暫時間無政府狀態로化하고政府를信賴하든罹災民衆은安堵의方을失하도다 그리하야流言蜚語가根據업시流布되는지라殘餘한市民들은災難에憂慮를兼하야自衛策을圖하도다 그럼으로男女老少를勿問하고棍棒과凶器로써往來하는지라市街는殺氣가騰々하도다(爲中에선인의소요로써악차한光景이잇섯스나報道의自由가업슴으로略하노라) 物貨가不通하는지라食粮은刻一刻乏盡을告하도다然함으로九死一生으로겨우목숨만남어서各所에收容된市民은疲勞困憊한夫에飢死餓死의生餓鬼를作하도다

그러나一邊으로政府에서는救援을組織하야早速히闔員을組織하고勅分을發하야警察과軍隊로써警衛함으로悄々하얏든人心은鎭靜되고乏盡하얏든穀粮은豊富하야지도다 그럼으로震災、火災、人災、三災를一時에當하고死外無策으로決心하얏든筆者도저우安心하야市街를一周하얏다 繁華하든洋館과屋은그림자도볼수업시사라지고活動寫眞에서보든歐洲戰爭의廢墟를實現되얏도다 橫臥한死體가丘山과가튼지라一々히치울수가업슴으로火葬場으로運搬할餘力이업는지라黑燒된市街곳々마다假火葬을設하고尸體를燒却하도다 함으로腐爛된肉의惡臭가코를찌르는지라참아可히단일수가업도다

市役所의報告를依하면死者十五萬傷者二十萬燒失家屋三十五萬이라

天의罰인가人의罪인가? 世界를風靡하고自然을征服하든文明의힘과科學萬能의機械의힘도大自然의힘앞에는아모所用업시微塵으로化하고그림자조차볼수가업구나(完)

謹告

仁川近海堀業島罹災同胞救濟會에對한一切事務는朝鮮日報社仁川支局內에臨時事務所를置하고取扱하오니有志僉位는照亮하시옵소서

去八月二十日에朝鮮日報仁川支局으로부터特派員이前記堀業島에出張하야本會同情金中으로被害同胞壹百貳拾八人에게白米三石을分給하야사음고또慘害當時에自己의生命을不顧하고人命救濟에從事하다가負傷을當한五人에게治療費로金壹圓式을送付하야사와오며又는該地로부터罹災同胞數十人이歸鄕의途次인仁川을經由할時에食事及衣服을供給하고仁川府當局에交涉하야旅費를支出케하얏삽나이다

本會에收入된同情金의殘額과以來各地方으로부터送來하는金額에對하야는仁川警察署及京畿道水産會調査에依한慘死者遺族及被害同胞에게公平히分配하고저考慮中이옵니다

仁川府外里貳百參拾七番地
朝鮮日報社仁川支局內
仁川近海堀業島罹災同胞救濟會 白

金銀美術細工製品目錄

新舊式器皿各種
婦人佩物各種
婦人首飾簪各種
婦人首飾尖各種
婦人半指各種
男女半指各種
其他各種製造
翡翠玉簪及眞者
珊瑚조바위纓及玉
板男女各種玉口子
眞品煙鏡各種
水晶老人鏡各種
其他眞佩物各種

(地方은代金引換으로迅速酬應함)

式은時代變遷의依하야流行되고 人은其時流行을從하야需用하오니

朝鮮京城鍾路二丁目五番地
元信商會
主 金熙東
電話光化門一三五番

元昌洋靴는堅美

流行新式으로堅美한紳士靴와堅固無比하고實用的學生靴를求하시라면元昌洋靴店으로注文하십시요

製品以外의價格을밧지안이홈니다 價格以下의製品은업습니다 여러분이시여嗜好대로安心하시고注文하십시요 百聞이不如一見이올시다

元昌洋靴店
振替京城五參九番、電話光化門五七四番

秋季大賣出

瑞西時計界의權威
時間의正確함과機械의堅實함으로保險證書付提供
秀優質品 廉低格價

京城府鍾路一丁目七十一番地
信鍾堂時計舖
電話光化門八九九六番 振替京城一一八九二番

廣告

本人等이佛教中央布教所內에佛教濟衆院을新築하야各科治療室과多數入院室을衛生上에適當하게施設하옵고左와如히爲先四科專門醫를請邀하야診療를開始하오며入院患者를取扱하오니多數光臨하시기을望要 但産婦人은何人을不拘하고無料로入院하야出産케하옵나이다

左記

診療科目 內科、外科、産婦人科、耳鼻咽喉科、眼科

卍佛教濟衆院
京城府貞洞一ノ八(舊德壽宮跡永成門內)
院主 李晦光 告白
電話光化門五二六番

開院謹告

一、診療科目 內科 小兒科 産婦人科
一、診療時間 自午前八時 至午後九時
京城府校洞九二番地
進誠堂醫院
女醫 鄭子英

藝術學院劇班
舞臺藝術研究會第一回試演
脚色 直操。도라오는아버지 紀婚申請
每夜八時開幕
自廿二日로廿五日까지
團成社
電話光化門九五九

有給外務店員至急募集

初回月給參十圓外販賣料每足壹圓式給하며六個月마다五十圓式賞與金을給하며外務員이되야外務員一人紹介入店케하면紹介料參圓式을給與함

本店은今般開業을널니宣傳키爲하야滿鮮各地에그機關이될健活한外務店員을多數募集키爲하야外務員이注文한洋靴에利益은全部를外務員에게給하고其後製造한洋靴를보고그後信用으로直接注文하는것에서所出하난利益만本店에利益으로하고저홈 그러면初回에는無益販賣가조금셥셥흔듯하나假令外務員이百足를賣하면그百足의洋靴는二百人三百人에게廣告되야直接注文이日加月培홀줄노自信하난時에厚하고厚한月給과販賣料와手當과紹介料와賞與金制度ㅅ지를大遂遠한將來의希望을바라고滿鮮天下에發表하오니求職諸氏난眞實로如此흔好機를勿失하시고滿員되기前에申込하시오 申込順次로適當數ㅅ지募集홈 入店時保證金五圓을要홈 詳細規則은十錢郵票送하는人에게送呈 滿員則[illegible] 金히고謝絶홈

京城府鍾路四丁目一番地(勸商場側)
京城合名洋靴店
送金할時는振替京城一二六四五番으로支拂하시면安全便利함

最新型歐米式冬帽子各種具備홈
帽子專業
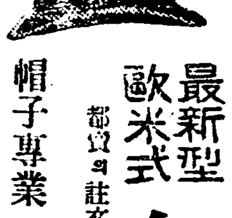
都賣의註文은先히弊店에하시요(定價表進呈、◎小賣註文은謝絶함)
ヌマタ帽子都賣部
京城府黃金町三丁目●振替京城八五二一番

中國政局

日使排日事件警告 直隷派管下依然猖獗

(北京二十日發電) 中國各地의排日風潮가日本震災와政府의禁止로因하야終熄되리라하나直隷派의直接管下에잇는漢口、宜昌、沙市、湖北方面에는依然히猖獗함으로日本公使館에서此事實을指摘하야外交部에警告하얏더라

平和會議贊同通告 裁兵이最大急務

(上海二十日發電) 香港의『사ー드하드 호ー도』氏는過日來上海에서平和會議開催에對하야各方面에來往하며其贊同을求하는바十九日更히左와如한通告를全國民에發送하얏더라

中國內外의危機에際하야平和를回復코자함에는其最大急務가裁兵에在하니從來其提唱者의贊成者가互相猜疑하야實現을困難케하얏스나郞目으로는此危急을救하라면全國의名士를會集하야各省軍務長官等과共히辦法을講究한後其凡을取하가써裁兵의實行을期할바不如하고更히各國公使의贊成을請하야臨席케한後平和의實現을期할것이요또한緊要한바이라此는既히我香港에서各方面의贊成을得한故로茲에誠意로써此案을獻하노라云云

中國兵、日本人拉去 金錢物品을掠奪

(長春電報) 近來中國官憲이東中鐵道沿線에在한日本人에對하야不穩한態度를取하는傾向이有한지라去十七日碧頭城子居住日本人家에闖入한三十餘名의中國兵이有하얏는데彼等은各各劍銃으로威脅하고金品을掠奪한後日本人三名及使用中國人四名을拉致하야寬城子駐屯軍隊에送附하얏다가翌十八日長春、吉林督軍公署에輸送하얏슴으로同所에서는狼狽하야早速히長春領事에게日本人移送함을通告하얏는데後領事는領事館警察에서取調한後放還하는同時에一件書類를所轄官衙에送하얏다더라

趙恒惕軍日船射擊

(上海二十日發電) 日本汽船湘江丸이靖港(長沙를距한十哩)上流의趙恒惕軍에게射擊되얏스나死傷者가無하얏더라

歐米情報

伊國、「콜푸」島返還

(倫敦二十一日發電) 雅典來電에依하면『콜푸』島로부터撤兵을開始한伊太利軍은三十日까지此를完了한後希臘에同島를返還할터이라더라

共產主義者要塞占領

(倫敦二十日發電) 『메르쓰라드』及『소취아』의情報에依하면共產主義者는騷徒에加盟한後政府에對抗하야『스탄부리스키ー』의要塞를占領하얏스며『소취아』의西南에서一大激戰이有하얏는데革命家는政府를樹立하얏다는說이잇스나確實치아니하다더라

獨騷擾漸次鎭靜

(倫敦二十日發電) 伯林에서는共產主義의衝突이有하얏스나國內一般은漸次調和되는바倫敦日刊新聞의報道에依한즉同地의共產主義者는殘酷한制度에反對하야暴動을惹起한것이라더라

獨逸馬克恢復策 國立銀行設立計畫

(伯林電) 逐日極端化하는獨逸의貨幣問題를解決하기爲하야獨逸政府는最近如左한案을作成하야目下審議中이라더라

一、從來의帝國銀行을政府의財政과全然無關係한地位에置할事

一、帝國銀行은從來와如히不換紙幣를濫發치아니하고確實한兌換準備가잇는新紙幣를發行할事

一、特別히新國立銀行을設立하고從來帝國銀行에서行함과如히紙幣를發行하야政府의必要한資金을供給할事

一、同行에서新規로發行할紙幣는農業商業及工業銀行에서兌換을保證하고邦貨로通用케할事

一、從來盛히濫發된馬克紙幣는一定한交換率로써此等의新紙幣와交換하고又는小額紙幣로通用케할事

獨逸輸入稅率引上

(伯林電) 獨逸大藏大臣은不遠間輸入稅率을引上할貌樣이니其程度는從來의稅率에對하야三割乃至十割增이오輸入稅率引上의目的은奢侈品의輸入을防遏하라는理由이라더라

赤軍派對日反感 露國救護船拒絶問題

(海蔘威電) 『레ー닌』號는戒嚴司令에게橫濱入港의拒絶을當하고歸浦하얏는데同船의傳하는바에依하면露國의同情을日本은拒斥하얏다고宣傳하얏스나莫斯科側은慰問船의出動은海蔘威側의單獨行動이라고聲明하얏더라

英首相佛首相訪問 會見結果滿足

(巴里二十日發電) 英國首相『보ー드위ㄴ』氏는告別次二十日佛國首相『포앙카레ー』氏를訪問한後十九日의會見에頗히滿足함을述하고兩首相은懇篤한言辭를交換한後作別하얏다더라

伊希紛議調查開始

(倫敦二十日發電) 巴里來電에依하면駐佛日本大使館附日本武官長谷大佐를委員長으로한聯合國의伊希紛議調查委員會의一行은事件發生地에近한『아니나』에到着한後即時調查를開始하얏다더라

露外相、日露交涉希望

(莫斯科電) 『소비エ트』聯邦外相『디디에링』氏는最近新聞記者에對하야其對日意見을發表하야曰

日本의震害는重大하나此에依하야日本의國際的地位에動搖될事는無하겟고露國은日本의救濟를爲하야全力을盡할決心이며今後日露關係는雙方에侵略的政策을棄하고平和建設에從하고자結合하리라함은正式交涉하기爲하야爲先樺太撤兵이決行되야此를租借의形式으로한다하면即時此에應한다云云

復興資金 辦出方法

(東京電) 日本震災被害復興資金辦出方法은大部分外債에依할外에道가업슬터인데此際外債를募集할지라도爲先將來에對한日本財政經濟政策의確立을期하야써此를中外에聲明할必要가잇스며또는今年度의更正豫算을編成치아니치못할事情이잇슴으로政府는不遠間閣議의決定을經한後將來日本財政經濟政策에關하야聲明할터이라더라

復興機關名稱 『院』說이有力

(東京電) 東京復興에關한實行機關의名稱權限等에對하야는閣僚의意見이一致치못하야今에閣內에도大問題가된지라即此實行機關에對하야는第一復興事務局第二復興院第三復興省의三案인바右三案中相當히有力한省案에對하야는後藤內相田中陸相이此를主張하며局又는院을主張하는者는其復興事業에元來부터重大한問題인故로政府部內全體가遂行할것이니如斯한問題에相當한機關을設置치아니하드라도一日이라도速히臨急的實行機關을設置하자는者도有한바此에對한山本首相의意向이院說에贊同함으로閣僚는省設置案보다도所謂內閣係의復興院說에傾하는形勢다如何間此問題는急速히解決할것인故로一兩日中에는其中一說로決定될지나其間에는多少의曲折을見하리라더라

緊急勅令 物資供給

(東京電報) 物資供給令이二十三日에緊急勅令으로公布되얏더라

朕이茲에緊急의必要가有함으로認하고樞密顧問의諮詢을經하야帝國憲法第八條第一項에依하야臨時物資供給令을裁可하고此를公布케함

特別會計

(東京電報) 物資供給特別會計令은二十三日에左와如히公布되얏더라

朕이茲에緊急의必要가有함을認하고樞密顧問의諮詢을經하야帝國憲法第八條第一項及第七十條第一項에依하야臨時物資供給特別會計令을裁可하고此를茲에公布함

臨時物資供給令

(東京電報) 緊急勅令案인臨時物資供給令의全部는五個條로成하얏는데其重要한箇條는如左하니

一、政府는震災救護에必要한物資를供給키爲하야米穀을除하고材木類其他建築材料及衣服類其他生活必需品의買入又는賣渡함을得함

一、政府는前條의目的을達함에必要할時는前記의物資輸出制限又는禁止함을得함

一、政府、第一條의規程에依하야買入、賣渡할境遇는其價格을公示할事

一、第一條에依한買入賣渡는特別會計에準據함

一、第一條의物資品目은命令에依함

附則

本令은公布日로부터施行함

尙且右特別會計令은物資의買入賣渡에關한會計規程인바其經費는一億圓內外의買入金으로써充用하기로明記하얏더라

物資供給 資金額 一億五千萬圓

(東京電) 緊急勅令의物資供給令에依하야政府는一億五千萬圓을物資供給令의資金에充用하야國內에必要한諸材料를外國으로부터輸入할터인데右金額一億五千萬圓中一億圓은公債를募集한다더라

石油會社損害 石油重油二千萬圓

(下關電報) 下關某商會에達한情報를據한즉今回震災에『스탄다ー드』石油會社의損害가實로莫大한바總히火災로爆發되야五千萬『석론』額에達하야神奈川의八個石油槽가焚燒되고被害建築物以外에石油重油만하야도二千萬圓損失額이라『스탄다ー드』神奈川支店은總支店으로印度及中國等東洋各國의需要를引受한關係上今回神奈川石油槽의爆發이東洋工業界에影響을及할貌樣인데『스탄다ー드』本店은急速히復舊하야工業界에打擊이아니할方針이라더라

免稅實施 大阪稅關

(大阪電報) 食糧品、衣類、電氣機械、電信電話機、自働車、建築材料等生活必需品과建築材料의輸入免稅緊急勅令은本省의指令이遲延한故로大阪稅關에서는二十一日부터實施하얏더라

燒灰處置問題 供給令은米國勸告

(東京電報) 近々政府에서帝都復興審議會에諮問할大東京都市計畫案은目下主로內務省都市計畫局에서起草中에屬하야其成案을見함에至치못하얏슴으로二十二日閣議에는此를附議치안이하얏스나同日閣議에서는帝都復興問題에關하야種々意見이交換되얏는데即爲先都市計畫을設定함에當하야第一로燒灰를如何히處分할가하는問題에對하야는此로埋하자는意見도有하고又數地의高低를平均하기爲하야使用하자는意見도有하야畢竟其具體的決定을見함에至치못하얏고尙今回의震災에對하야는諸外國이同情하는中米國官憲의好意는頗大하야各方面의醵金又는物品의寄附等도續々到着하는中이오米國政府는日本政府가震災救濟로物資供給令의物價를維持함에勵力하고자物資의供給에努力하기를望하니日本政府는物資供給令을아모조록急速히하면如何하냐는意味로最近米國商務卿『후부아ー』氏가政府에通告한故로政府도物資供給令이實施되면米國으로서其供給을受하여야할事情에在하다는意味로써右米國의好意的勸告에依하야極力物資供給의圓滑을圖코자決定하얏다더라

豫算變更? 前途悲觀

(東京電) 政府는東京復興에全力을注하기爲하야從來의財政案을放棄하고新히財政計畫을樹立하고자各省의豫算及各特別會計豫算의編成을變更하고特히朝鮮總督府豫算도自然豫算變更의不得已함에至한지라新豫算은政府가東京復興에多額의外債를不得已募集케되야各種의內國政府事業을一時中止하게되고總督府의公債二千萬圓도動搖의結果에陷하고今後補給金支出에對하야도快出할傾向이無하야總督府豫算의前途는頗히悲觀하더라

京城土木事業 震災로一部中止

河野土木課長談

京城府本年度의土木事業은急遽히遂行中이라가今回關東地方의大災로相當한打擊을受한바將來의補給金과殖產銀行에서借入한資金이如何히될는지難測할으로的確히何者를中止하고又何者를遂行한다고決定치아니하얏스나現在中止하기로決定한것은如左하니即

一、幹線道路工事

一、公園工事一部(孝昌園社稷壇等)

一、下水工事一部分

(以上總計豫算約十二萬圓)

議事堂修繕 臨時議會召集乎

(東京電報) 日本議會議事堂은今次의地震에甚히破損한바十三年度의豫算編成의決定으로臨時議會가開催說이잇슴으로二十二日午前十時부터衆議院에서는中村書記官長以下田口營繕課長等이其準備에關한協議를開하얏는데緊急問題는院內數個所의破壞破損其他危險個所修繕에着手하게된바議場은議長席

社告

九月二十三日發行本報第一千一百九號는當局의忌諱에觸하야發賣禁止되얏기로更히號外로發行하얏사오니愛讀諸位는照亮하시압

朝鮮日報社 告白

公共資金 六百萬圓調辦計畫

殖產銀行頭取有賀光豐氏가去十五日渡東한바其用務는總督府의命에依하야六百萬圓公共貸出資金의調辦과其他各資金의調辦銀行債券의募集其他資金問題의調查及日本金融現狀을調查하다함이니其中公共資金調辦件은朝鮮各地方의公共事業遂行如何에重大한關係가有한者이라萬若不調節할時는學校衛生土木水利等의各事業은工事中途에斷然中止할지니今日까지投入한資金은水泡에歸하는同時에多數한失業者가生하야實로重大問題가될터인으로써總督府當局과協力하야極力政府側에運動하리라더라

保險金問題 畢竟一割?

(東京電報) 二十一日東京海上、東洋海上、橫濱海上、東京火災、帝國火災의各保險會社代表는農商務大臣、大藏大臣과會見하고陳情하야曰保險金支拂에對하야는會社라도一割의支拂을不肯하며特히大阪의本社가有한會社等은全然히此支拂을考慮치아니하는狀態인故로此際有志會社만一割의保險金을支拂할지오此以上의措置에對하야는政府의援助를待할外他道가無하다하얏다더라

印刷所急設

(東京電) 印刷局의燒失로政府의印刷物印刷上에非常한困難을感하는中임은事實인데政府는爲先豫算九十萬圓을支出하야印刷所를急設하기로決하얏다더라

棉絲輸出激增

(大阪電) 日本紡績聯合會調査九月中旬綿絲輸出高合計八千八百七十八梱半이니前旬에比하야三千二百六十七梱이激增하얏다더라

朝鮮事業界 資金難

震災影響이여러方面에波及하야朝鮮各方面에悲觀說이有하나朝鮮에對한資金의流入이杜絶함에따라서今後苦痛을感하는것은民間事業에及하는範圍는一部從業者勞働者만아니라其他地方의購買力이極度로減殺되야商業界에도不少한影響이有하지나안이할가現在各種會社事業中其大部分이日本東京方面에서資金을得치못할과如한境遇가有하다하면其際의事는判斷키難하다云云

朝鐵在貨狀況 九月中旬

本旬末朝鐵在貨는『上』七、四二四噸『下』二、八〇三噸計一〇、二二七噸으로前旬末에比하야一、〇九七噸이增加하얏고品種別數量及前旬에比較增減은下記와如하니要컨대米大豆鹽等의出荷의激頭가主要한者이오其他季節品이幾分間增加한傾向이며木材薪炭『세멘도』石灰의前旬에比하야減少하얏슴은輸送이順調이엿슴을其主因으로하고餘의各品에對하야는特別한差異가업더라(△는減累)

品名	數量(屯)	前旬比較增減(噸)
大豆	三三八	二九二
高粱	〇	〇
米	七九七	三四三
玉蜀黍	〇	△五五
粟	四	△一二
麥	三五	△一二八
雜穀	一三	△二八
野菜	一	△四九
果物	一四	一四
木材	一、一〇九	△四〇七
薪炭	二五八	△一七九
石炭	一、七三〇	一一
石材砂利	一五二	七六
鑛石	一、五五六	六五六
鹽	五七二	二八六
干魚	六六	二九
豆粕	一一六	一一六
麥粉	二六	△一七八
砂糖	八〇	二〇
綿織物	二六	二一
세멘트		
石炭	四六二	△一八五
金屬製品	三七	△二
鐵及鋼	九二	一三
生牛	一三五	五〇
石油	〇	〇
食料品	一	一
飲料品	二六	△五二
綿絲	〇	〇
綿	四〇	△四四
肥料	三〇	三〇
其他	一、六三三	二二九
社用品	八六八	二二
計	一〇、二二七	一、〇九七
省線行	一五	△二七

輸移出入貨物 九月中旬 輸入增 移出入減

京鐵局에서取扱한九月中旬輸移出入貨物을見하면滿洲에서輸入貨物은前年에比하야穀類가大洪水害의影響을受하야出廻가업고木炭은安奉線水害의影響을受하야出廻가皆無한狀態이오石炭은商調를示하야約三割이增加하얏스며又日本移出入을見하면連絡船缺航等으로因하야荷動이僅少하고商人의買入中止로不振을呈한바要컨대營業品 社用品이皆前年同期에比하야高調이잇스나大體一般財界의影響을受한結果特別한荷動은勿論滿洲各地의物貨出廻가업는바種類의順數를擧하면如左하더라

滿洲에서輸入

種類	本年	前年	比較增減
石炭	三、七八〇	九、六三九	三、一四一
木炭	一	一八二	減一八一
穀類	一、一四〇	一、三七七	二三七
其他	一、四四〇	六七五	七六五
計	一五、六三〇	二、八七五	一二、七五七

日本에移出

種類	本年	前年	比較增減
米	五七四	二八六	二八八
太豆	四二	一六五	△一二三
木材	二八	一	二八
其他	四六六	九六七	△四九八
計	一、三〇九	一、三三六	△二七

日本에서移入

種類	本年	前年	比較增減
生果	一八	一九	九
和洋酒	一一三	八〇	三三
綿絲布	三三三	七七六	△四四三
其他	一、一〇六	二、一六一	△一、〇五五
計	一、五五九	三、〇四六	一、四八七

發送貨物數量

種類	本年	前年	比較增減
營業品	六三、五六三	五四、五三六	八、〇二七
社用品	二五、八五四	三、九七四	二一、八八〇
合計	八八、四一七	五八、五一〇	二九、九〇七

殖產局長訓示 森林主事講習會

三、各機關의連絡及地元民의指導

森林保護區의所轄面積은大槪廣大하고職員의數가僅少한故로保護吏員의力으로만其實績을收하기容易치아니한故로郡、面、警察署及山林課出張所等과周密한連絡을圖하고互相協力하야專히地元民의指導에盡力하고尙且簡易한講習講話其他適宜한方法을講하야彼等의愛林思想을喚起하고就中相當한理解力이有한地方有力者에對하야는特히深甚한注意를拂하고森林保護의必要와造林의趣味利益을會得하야地方一般의模範이되게하기를期하고尙森林令에依하야地元住民의連帶責任으로國有林을保護케하고其報酬로林產物의一部를讓與하기로하며地元住民에게保護를命한區域에對하야는特히其趣旨의徹底에努力하는等少毫도森林保護에必要한各種의施設을綜合的으로此의遂行을圖하고官民이一致協力하야保護改善의實을完全히하기를期하여야할지로다

四、職務執行上의注意

森林犯罪의搜查에關하야는諸君에게附與한職權에基하야適宜한措置를講할것은元來그할바이나其職務執行에當하야는愼重히事에臨하야公平適宜의處置를講하고一朝其方針을決定한以上은勇往邁進하야迅速히其事務를處理하고少毫도緩慢에流하고怯懦에因한事가無하여야할지로다諸君은森林保護區에在하야日夜一般民衆과接觸交涉하는中인즉幾多의誘惑에遭遇할機會가多하니平素持身의謹嚴奉職의公正에努力하고官吏된本分을嚴守하는同時에直接民衆과互相接觸하야彼等을先導하는威信을保持하고其職務를遂行함에勉力하야其實을擧함에努力할지어다

五、法規及林政等에關한修養의必要

法規에精通할要가有한同時에他面森林에關한知識을修得하여야할지라勿論諸君中에는相當한學을修한者가多히잇겟스나學術의進步는一日도停止하는바가無한바에此森林保護區와如한交通不便한僻陬地에在勤하는者는新知識에接할機會가乏少하야往往修養을懈히하야向上의精神을失할虞가不無한지라諸君은此處에猛省하야公務의餘暇에勉하야修養을圖하는同時에一面으로日常公務中에極力研究的態度를執하야單히一種의職務로一種學問의課題로研鑽修養의資料를삼아自己의智識經驗을向上하기를期하여야할지라本府에서隨時講習會를開催하고森林保護의實務에必要한事項을講習하는所以가亦實로此를兼하야諸種의修養研究에資코자함에不外하는지라本講習이아니면短時日로諸君을爲하야必要한各種의科目을擧하야總히此를講習할暇가無하고單히其執務上參考가될一部事項을講習함에不過하나諸君은各講師의講演을聽取하야十分此를領得함은勿論이오平素의執務上疑義는腹臟이無히此를質하고充分研鑽하야遂하야本講習의開催의趣旨에副하기를期하는同時에將來此를實地로應用하고又는此로一의端緒로하야益益自己研究의步武를進하야益益森林保護의實績을擧하며自己의發展向上에資하기를望하노라(完)

鹽專賣制度 實行困難

朝鮮煙草官營의結果總督府는此를專賣制로하야煙草의品價及種類를統一하얏스나一方으로朝鮮鹽에至하야는其種類及各產地에依하야其趣를相異히하고品質價格을皆統一할必要가有하나朝鮮製鹽은朝鮮에在한多量의需要를充當키不能한지라當業者는其缺乏을補充하기爲하야從來靑島에서求來하얏스나靑島還附와共히鹽田權利도讓渡하야輸入處를失하고第二의輸入地인滿州大連灣의獺子窩鹽田을中心으로하는郡筑의鹽田에서生產하는製鹽으로補給하는狀態인즉只今即時專賣制를實行함은頗히至難한事에屬한것이라고殖產當局者는語하더라

電通取締役歸國

日本電報通信社取締役能島進氏는莫斯科博覽會視察及同社莫斯科支局開設의要務를帶하고歐露에出張하얏든바京濱地方大震災의報를接하고急遽히日本으로歸還한다더라

商況

仁川期米 九月廿二日 後場又復昂騰

今前場은阪地二十六圓八十錢인情報와共히二十二圓四十錢에始하야後二節에入하야阪地五節二十七圓二十錢인突然反騰을受하고二十三圓〇五錢까지實로六十五丁의奔騰을告하고此에는反動의步調로阪地의依然十錢臺의維持임을不拘하고二十四錢에高를止하엿든바後場에入하야大阪初付의情報를據하고立會하니

▲第一節 中限은不成이나先限은二十二圓九十錢으로前止價보다六丁高히初付하다

▲第二節 中限은不成이나先限은阪地初付二十七圓三十一錢으로二節三十九錢인情報를接하고九十錢에始하야三圓十二錢까지跳返하엿다가〇九錢에止하다

▲第三節 中限은不成이나先限은〇九錢에始하얏서此際에阪地三節四十九錢인又復十丁反高를受하고二十七錢까지奔騰한後二十三錢에止하다

▲第四節 阪地四節亦四十九錢으로五節五十九錢인情報를據하고中限은不成이나先限은二十八錢에始하야三十錢까지小高後場面이案外崩頹하야十六錢의低價로써止하다

▲第五節 中限은不成이나先限은二十錢에始하야十九錢으로案外反落하야止하다

▲第六節 阪地止値六十九錢인又復高報를接하고도餘影이無히中限은不成이나先限은二十三圓十九錢으로出을止하나高低의差가四十丁이엇더라

仁川府海岸町三丁目
仁川米豆取引所仲買人
①今村覺次郎
電話 三三七番 三六七番 三六八番

米豆餘話

▲天候의良否는此로부터材料觀할必要가업도다從하야稻作의狀況도凶豐을不拘하고閑散하든時期는거의經過하엿다하야도過言이아니엿다▲去二十一日부터二十五日까지의彼岸도天候가極히良好한模樣이야▲그러함으로一年中에萬人의頭腦를動搖하는風?와雨?와農民의赤汗이여로結晶되야米란그實蹟을擧한것이엿다▲그러나財界의不安은더욱々々襲來하야大慘落을演出하는同時에農村의疲弊는一層其度를加하는도다▲참으로말이지米價가너머慘落하는것도國民의根本인農家의事情이慘憺할것이야▲期米界의例言인所謂彼岸底人의時勢는二十二圓臺로써歸着되고말는지月末을接近하여오는現物은不知中硬勢를維持하야二十二圓臺로釣ー하고말엇다▲當市場의形勢를觀하면㋒太㋮等地場有力筋이確乎不拔의買方針을取하야數萬石의大買物을占함으로其威力이實로强硬하야崩落의勢를抑底히企待키難하며▲此와對時인閔筋及㋔店도相當한賣物을持支하야一時瓦落을演出하엿스나阪地時報가稍稍品입을싸라硬軍에게稍히逐伍된模樣이다▲그러한데低價에서旣히一百二十餘丁을反撥하는同時에來交筋의總賣物이어우危機에當한듯하다고某傍觀者는同情▲그러나目下情勢는月終戰임으로稍히硬味를帶하는듯하나買方針을取한다하니라고또한材料視할것이無한즉當分間待戾買待押買의觀察을採用하는것이得策이라고

仁川主要物價 九月二十三日現在

◆米穀及鹽類

品名	單位	價格
▲白米 石拔米	每石	三三、七〇
一等	同	三一、七〇
二等	同	三〇、七〇
三等	同	二九、七〇
(右는東亞精米所調)		
▲玄米 ㊅〇〇印	每石	二七、五五
無檢查米(地搖)	同	二五、四〇
▲正租 在來種	每斤	七、[illegible]
改良種(神力)(干錦)	同	八、〇〇
▲大豆(白川)	每石	一五、五〇
(龍山)	同	一五、二〇
(長湍)	同	一四、八〇
▲小麥	同	一三、五〇
▲白粉米	同	一三、〇〇
▲玄粉米	同	一三、〇〇
(右는仁川穀物協會調)		
▲食鹽原鹽	六斗入正味	二、〇五
官鹽一等	百斤	……
二等	同	……
再鹽	同	二、五五
粉碎鹽	同	……

◆細緞布木類(金壽玉商店調)

品名	單位	價格
▲生水	一疋	九、五〇
▲熟古糸	同	一〇、〇〇
▲順仁	同	九、五〇
▲官糸文五	同	三一、〇〇
▲生老方	同	一七、五〇
▲生三八	同	八、五〇
▲鏡布	同	五、〇〇
▲金布	同	一二、二〇
▲居昌布	同	一一、七〇
▲廣木三三A	同	一三、一〇
印	同	一三、三〇
▲唐亭上三	同	一三、八〇
雙驢	同	九、一〇
▲玉洋木忠良	同	一七、五〇
九佛圖	同	一六、八〇
十八學士	同	一六、八〇
飛行機	同	一五、八〇
八士圖	同	一五、〇〇
▲唐亭上	一疋	一八、五〇
同中	一疋	一四、五〇
同下	一疋	六、〇〇
▲白亭上	一疋	一八、〇〇
同中	一疋	一三、〇〇
同下	一疋	九、〇〇
同次	一疋	八、〇〇

◆織物類(三成泰調)

謹告

本會는微誠이나마寄附金을募集하야좀더저하엿스나當局의不許可로同情金以外에는募集키不可能하엿나이다그럼으로우리의最初計劃을達할수업고다만千圓을東京聯合基督教會牧師吳基善氏와東亞日報特派員李相協氏에게付送하야救濟事務를委託하고本會를解散하엿나이다再殘務處理는(本月末日까지)俞星濬、李鈺、崔元淳三氏에게一任하고以後同情金收納은朝鮮日報、東亞日報、時代日報社에委託하엿나이다

收入 三千二百八十八圓五十錢也

支出內譯(一)二百圓也 釜山上陸罹災同胞救濟費로

(一)二千圓也 救濟費로 吳基善 李相協 兩氏에게付送

(一)六十三圓九十五錢 京城下車罹災同胞救濟及雜費

(一)一千〇二十四圓五十五錢 殘務處理委員에保管

九月二十二日

東京地方罹災朝鮮人救濟會委員一同

本會는調查하야오던日本震災地方에居留하는同胞의住所氏名이엇整理되얏기名簿錄은東京留學生學友會로付送하야調查하기로하엿고殘金은東京地方罹災朝鮮人救濟金에寄附하고茲에散會하다

總收入 一百六十一圓七十錢也

支出內譯(一)一百圓 特派員旅費로

(一)十四圓六十五錢 雜費로

(一)四十七圓〇五錢 朝鮮人救濟會에

九月二十二日

在京城臨時日本留學生會 常務委員一同 白

徽文高等學校 中央高等學校 講師 權悳奎先生著

朝鮮語文經緯

全一冊 定價壹圓 郵稅十三錢

보라! 읽으라!

이冊은古今天下第一等인朝鮮文字의淵源과成立으로부터이에關聯된言文의모든問題를빠짐업시網羅하야詳明精要하게說明하고또本訓民正音、訓蒙字會、反切等의重要한附錄을添하야嚴正히校刊한者ー니이冊을한번接하면初見의驚異를發覺할것이요自來의疑案은即決할것이라다시說明하면이冊이法의正確함으로一代의典이요資料의豐饒홈으론萬衆의讀本이라이常識涵養의富庫요言文研鑽의寶筏이니무릇學問界에留意하는者는勿論이어니와所言을言코저하는우리는어서어서이冊을보라 읽으라 하루밧비

發行所 廣文社
京城鍾路三丁目七一
振替京城一一八五二

寫字生
募集男女 自宅簡易 執筆適宜 不問收入 確實高俸
九方副業好適詳細規則無代進呈
大阪南區大王寺驛前 三友社
話南七九七三番

標準時計
正確과安價한時計의注文은
京城本町二丁目 村木時計店
電話本局四七一番

開業廣告

本人이半島首府인京城에于今것輕便高尙하은旅客宿所가果無혼것을一大遺感으로思하와今般左記場所에可謂規則的이라고할수잇는旅館을經營하와去本月一日붓터開業하얏사오니內外一般旅客僉位는一次來宿하심을務望하옵나다

但今般副業共進會에來覽할실諸位에게는特別酬應홈

京城府黃金町一丁目一六三
大光旅館
主 金貞熙

戶籍令改正되엿기로彰室은戶籍保印章彫刻키爲하야職工一人을增加하고價格도割引하오니倍舊愛顧하시와多數注文하심을伏望하나이다

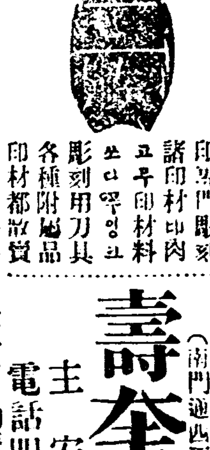

水晶고무各 印章門彫刻 諸印材印肉 고무印材料 쏘다씨옹크 彫刻用刀具 各種附屬品 印材都散賣

平壤府鐘路(南門通四丁目)
壽全堂
主 安壽贊
電話四六四番

但印材定價表는無料로進呈하옵고注文時에送料金을切手라도要함

魚東嶺事件

公判이不遠間開廷될터

조선인부와중국인부의충돌사건 원인은중국이먼저감평을샀든일

경남진주군(慶南晋州郡)이반성면(二班城面)어동령(魚東嶺)에서진주남선털도회사(南鮮鐵道會社)의경영으로진주(晋州)마산(馬山)간털도근설공사에종사하든조선인부와중국인부사이에충돌이생기어중국인부칠팔명이중경상을당하엿다함은본보에이미보도한바어니와그사건으로인하야

조선인부 여섯명과그것을선동하엿다는혐의로진주로동공제회(晋州勞働共濟會)간부한영준(韓永俊)씨외수명도소할경찰서에포되야취됴를마치고사건은다시부산디방법원진주지텽(釜山地方法院晋州支廳)으로넘어가서 [illegible]

잇슴서에 [illegible] 함안수리조합(咸安水利組合)의공사가 [illegible] 조선인부는 항상불평을품고 지내오든중 [illegible] 공사장에서 중국인부가 조선인부한명을 [illegible] 유업시구타하야 [illegible] 고잇든 조선인부는 [illegible] 삼빅여명의세를모아가지고 [illegible] 중국인부를습격하야 [illegible] 동이일어낫든것이라더라

中領事는寶地를調査

경찰부에질문ㅅ지한후

전긔사실에대하야 경성주지중국영사(京城駐在中國領事)는일마전에현장에출장하야자세한실디의사실을도사하고경남경찰부장(慶南警察部長)에게 질문서까지보내고이빅만원의손해배상금까지청구하리라는말도잇다더라

兩辯護士

자진하야변호할터

전긔사건의공판이 불원개뎡된다함을들은 경성조선인변호사측에서는 허헌(許憲)김용무(金用茂)량씨가보수도밧지안이하고 진주까지출장하야조선인을위하야 변론하기로되엿다더라

麗澤會의通告

류학싱들에게 오지를말나고

동경에잇는 려택회(麗澤會)회장남파등발(南波登發)씨는 동경에 학적을둔 조선류학싱들에게통고하기를 이번진재로인하야 동경에 잇는 각학교는 구분가량이나 재해를당하야 여간수업을 시작한다하야도 완전치못할것임으로 조선으로부터 학싱들이 건너온뒤에는 [illegible] 지금의 형편으로는 [illegible] 일반에게보고하기전에는 동경류학싱은 입시건너오지말기를바란다고하얏더라

失燒書籍이一億餘圓

帝國大學의損害는此가第一

아모리하야도위권회복하고자 각국에대하야긔증을청할예뎡

이번화재로인하야 데국대학도서관(帝大圖書館)의손해는 이루말할수업슴은물론이나관원(館員)은 잠자고쉬일서업시됴사중이라는데도 서소실(燒失)이데대(帝大)의가장큰손실이며 셰계서위권을입게됨은물론이오 도서소실금익은 뎌탁일억만원에지나며 장서(藏書)칠십오만권중에 오십만권은소실이라하니 그 귀중한연구재료와 기타세계를통하야 엇지못할원고(原稿)와 중요전부소실되엿슴으로 압후로엇지 하던지 도서관의위권회복에더하야준비중에다는데데입슈단으로는외국의도서관이나연구소에귀중한치에더하야긔부하야달나고의뢰할터이라하며이에더하야미국에서는다수한사적을보내기로되엿다하며한편으로는어라하며한편으로는

일본각디 에잇는도서관을 티슈할계획이요기타 구대명(舊大名)구번주(舊藩主)의 장서(藏書)진서(眞書)등을종합하야중앙도서관을건설할터인바이에더한비용만약일텬만원가량이라더라

借家人과地主의衝突

緊急勅令으로調停이必要타고

불탄터에다가줄을매여노코 차가인을흠부로방축흠으로

이번진재(震災)로인하야 동경시내수십만의 리재민의다수는셋집(借家)살님을 하든사람들임으로 불탄터에다가리림시로 가옥(家屋)을 세워돈바도주는 그터를속히리용하야리익을보라고남게야 길바닥에셔자든지 말던지상관할것업다는생각으로 또는법률상의소유권을방패로하야가지고불탄터에다가석가줄너매고피란민들을내여또첨으로지주와차가인(借家人)사이에는처처에셔충돌이성긴다는데령목(鈴木)검사총장(檢事總長)은그와가치 디주와차가인간에분정이빈발하는것은 질서유지상그대로둘수업는것이니 긴급칙령(緊急勅令)을발하야 그관계를됴뎡하지안이하면 아니될것이라고 말하얏다더라(동경뎐보)

朝鮮人의暴行은絶無

警視廳의調査한報告에도

지난번진재당시에조선사람들과 사회주의자의폭횡은절대업다고

이십일일오후일시에개최한동경부회방슈사(正力官房主事)는이번진재(東京府會)진재구호실행위원협의회(震災救護實行委員協議會)에서조선인과사회주의자의폭횡이라든지 기타방화(放火)등시실마장(馬場)형사부장(刑事部長)서방소방부장(消防部長)등의 [illegible] 경시청(警視廳)의 [illegible] 이 [illegible] 더하야 [illegible]

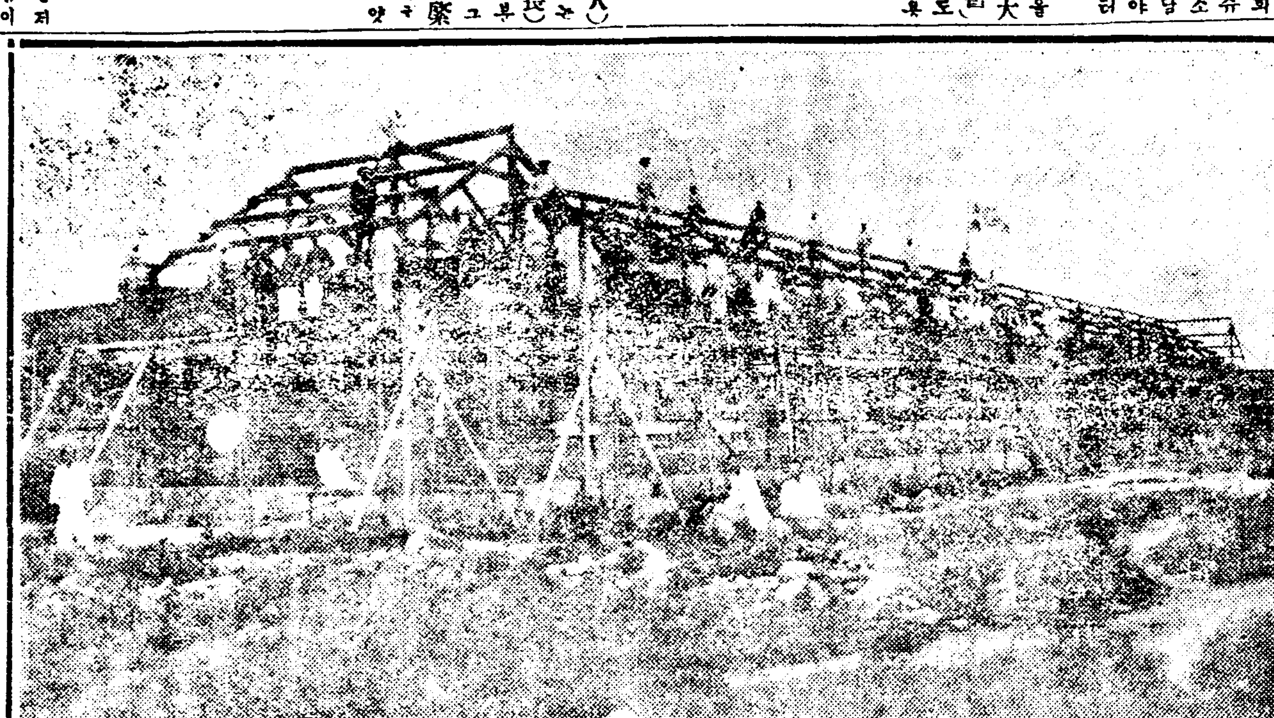

간도동흥중학교교사의상량식을거힝하든광경

餘憂尙在

긔부금도만치만은 건축비지출이부족

간도동흥중학교의긔부금모집은조 [illegible]

銃三聲과大慘劇

本妻와姦夫를一時銃殺하고

그총으로자긔도노하죽은바 현장은피바다를이룬큰참극

지난이십일일오후한시경에 마산부(馬山府)동니(通町)삼뎡목심번디에서 총소리가세번뉴광々々나며 남녀세사람이참사한 빅주에 티참극이일어낫섯는데 그녀용을 들은즉 가해자는원적을일본북해도(北海道)에두고 현재동빈디에서

디서업을 하는관원태오치(菅原太五治四〇)라는자이며 피해자는 가해자의처되는강두(江頭)미사오(二五)와 동업사뎡목석정변호사(石井辯護士)사무원되는 원적을대구(大邱)에둔최동렬(崔東烈二五)이라는데 그원인은 [illegible] 가해자의처와 최동렬의사이는 [illegible] 교제가빈번하야

최동렬은 관원이가져간집에 업슬서라도무관하게 관원의집에출입하여미사오와도 친밀히이야기하야 도하여혹소회동도하는가운데어느 늣두사람사이는서로 사랑하야 [illegible]

暴利商人은懲役三年

수가낫다고흠부로밧고팔다가 삼년동안의당역을하게되얏다

일본동경일본교구(日本橋區)본재목뎡(本材木店)합자회사(合資)신굴상회(新堀商會)의원상천도지조(相川道之助二四)는이번진재후에 일원싸리 널반지 를이원 [illegible] 밧고 팔다가 [illegible] 지난십구일에동경구지판소에서 삼년에언도하얏다더라

面目一新의東中學校

新築中의三百坪校舍를竣工

여러위원의활동과일반의동정으로 학교ㅅ지건축을하게되야매우깃버

간도(間島)룡정촌(龍井村)에 잇는동흥중학교(東興中學校)는유지가곤난함으로 총독부당국의 허가를 어더서 정긔모(鄭機謨)최명호(崔明昊)량씨외다섯사람이긔부금모집위원(寄附金募集委員)이되여 [illegible]

可憐老婆를救濟

[illegible]

三四 市內鍾路二丁目 金永學
二十錢 同 貫鐵洞一九九 崔相俊

桃花洞俱樂部

創立二週年紀念

시내도화동(桃花洞)에잇는도화동구락부(桃花洞俱樂部)에서는창립(創立)데이주년긔념을 [illegible] 소인극(素人劇)(金允蓀)효자와살인기타(孝子와殺人其他)학생의유희(學生의遊戲)十餘種 [illegible]

西鮮水災救濟同情金募集

사당하는 형데자매서여 동정하십시다 서선지방에서 수재의대참상을당하야 부모와 형데와 쳐자를일코 웃지할줄을모르는참혹한이동포들을 동정하십시다

이동포들을 구제합시다

구제합시다 집도 의복도 양식도업서 적신으로 주려죽게된 불상한 참으로 피눈물과 쓰거운정성으로 철저히실지적으로 동정하고구제합시다 금전이나 의복이나 쌀이나 다소를싱각지마시고 본회사무실이나 조선일보사로 보내주시기를 천만바라나이다

京城府西大門町二丁目七番地民友會舘內

電(光)一二五五番

西鮮水災救濟會

後援 朝鮮日報社

統營郡의衡平運動

鞏固히團結하야百折不屈

수육판미를폐지ㅅ지라도할터

경남진주(慶南晋州)에서 시작된 형평운동(衡平運動)은 [illegible] 통영군(統營郡)에도 형평분사(衡平分社)가 설립된후에 [illegible]

仁川商友團遠征

인천상우단(商友團)소년야구부(少年野球部)는 [illegible] 수원군(水原郡)으로원정(遠征)[illegible] 주장(主將)리영저(李英在)군의 [illegible] (인천)

崔氏家의喜消息

[illegible] 최원범(崔元範二〇)[illegible] 법정대학(法政大學)에서 [illegible]

朝鮮旅舘도宿料低減

경성부에서려관업자를모아노코 간곡히말한바나리기로승락되여

[illegible] 조선려관조합(朝鮮旅舘組合)[illegible] 공진회(副業共進會)[illegible]

醜惡한僧侶

존부인을함부로 엇지다가경찰서

경남량산군(慶南梁山郡)[illegible] 통도사(通度寺)[illegible] 언양(彦陽)[illegible] 송숙녀(宋淑女)[illegible]

平壤民立避病舍期成

구데덕으로실힝하고자 임원을선뎡하고활동중

평양에민립피병사(民立避病舍)를설립한다함은 [illegible] 평안무역주식회사(平安貿易株式會社)안에서 [illegible] 규칙제정위원(規則制定委員)[illegible]

規則制定委員 曹晩植 李洪燦 鄭世胤

實行委員 金能元 盧光潤 洪性燦 池昌奎 朴經錫 李賢輔 崔觀洙 金弘植 李徳煥 李性直 金永武 李蔵純 康愈文 曹晩植 趙斗和 韓允燦 朴昇奎 金志健 盧鳳奎 洪淳協

朝鮮人民會解散問題

중동연선에잇는조선인민회는

일본령사관의뎡탐긔관이라고

중동연선(中東沿線)방면에잇는조선인민회(民會)에서 [illegible] 령사관(領事館)[illegible] 이회는일본파헌의련탐긔관이니해산 [illegible]

瑞山靑年兄弟

[illegible] 서산군(瑞山郡)[illegible] 동경(東京)[illegible]

咸平의三人消息

[illegible] 함평(咸平)[illegible] (함평)

集會

九月二十四日(月曜)下午八時 田榮澤

九月二十五日(火曜)下午八時 金鍾宇

九月二十六日(水曜)下午八時 吳瀚泳

九月二十七日(木曜)下午八時 金智煥

九月二十八日(金曜)午後八時 金昌俊

九月二十九日(土曜)午後八時 邊成玉

演劇과活動

[illegible]

西鮮水災救濟同情金

朝鮮佛敎總務院을經由하야西鮮水災救濟同情金으로 [illegible] 安邊釋王寺 二十圓 [illegible]

水災同情金募集

榮州豊基西鮮水害救濟會에서本社로보낸것

[illegible]

西鮮水害救濟會寄附金品과氏名

[illegible]

西鮮水災救濟會

[illegible]

天氣豫報

雨

[illegible]

잔소리

[illegible]

小計六十六圓五十四錢

累計貳千九百二十六圓拾九錢也

養老院建設

本人이金一萬餘圓을 [illegible] 京城府東西南北 [illegible] 養老院을 [illegible]

規則

六十己上老人은安宿케하고 七十己以上無依無托老人은白米一斗金參圓每朔例給하고 [illegible]

朴昌煥 告白

光山金氏大宗會

陰九月五日(雨則翌日)京城 [illegible] 洞十九番 [illegible]

문패

金屬板又는美麗한木板에 光彩燦爛한白鐵鑄字挿込

銅眞鍮 [illegible]

募集

[illegible]

平壤府鍾路 西都商屋

獨逸內服 六〇六

原名 메ㅣ칼 (定價金一週日分入 三圓五十錢)

◉適應症

毒梅第一二三期及梅毒 性諸症特効

發賣元 玉田洋行

京城鐘路中央靑年會舘內

▲貴婦人女學生界의一大喜消息

英國撚毛織裳衣次新荷着

△新式設備 衣食住三者中一占을占하는衣服類에對하야 盡力의結果諸位에게最適切品毛織類來着

△品質正確 諸君의歡迎하는船來品優秀堅牢한嶄新新織春秋冬兼用裳衣次各種豐富

△價格低廉 將來를爲하야現在를犧牲함은弊店의特色이라 今般英國도ㅣ메이도會社로서 輸入된毛織裳衣次를全鮮에公知코저廣告的大割引賣出

△時期迫頭 古人의말에春服既成이라더니마는今人은秋服旣成時期가目前에迫頭하얏스니 速히一次試用하야보시면 弊店의信用을可知

△但地方限 하야見本을要求하시난 딕로即時附送하오며 若御注文下命時는品代內三分一以上先金을要함

△以上品外 秋冬男子周衣次도各種豐富滿載하오니一次枉臨하심을平素로仰乞

◉裳衣一件 二碼價格

◎T號 四圓五十錢

◎R號 五圓五十錢

◎I號 六圓五十錢

◎K號 七圓五十錢

◎S號 八圓五十錢

▲京城南大門通二丁目

株式會社 丁子屋洋服店

電話本局 二二三 二九二 八〇〇 番

振替口座京城二八八番

取扱主任 安正鉉

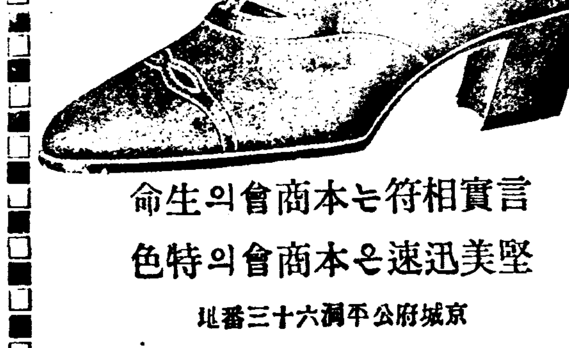

天寶商會洋靴部

天은廣大公平하고 寶는珍貴奇妙하니 廣大한販路에 公平한信用으로 珍貴한物品을 奇妙히製造하야 滿天下僉寶裔에適合한洋靴는 반다시我大寶商會에잇소이다

言實相符는本商會의生命

堅美迅速은本商會의特色

京城府公平洞六十三番地

地方은引換代金定期郵送

崔蒙煥氏의教育奬勵

平壤府橋口町居住崔蒙煥氏는府內若松公立普通學校父兄中一人인데敎育熱이過人하야每日學校에參觀하지안는날이업스며一般生徒에게는親子姪와갓치看做하며指導有方하야學校敎員에게不下할으로써一般職員들은氏를稱道하야副校長이라하며지난다는데今番에그學校備品으로大鐘一坐를寄附하얏다는바該地附近人民들은稱頌한다더라(平壤)

三聖學院修學旅行

平北朔州郡天道敎會에서經營하는三聖學院에서는去十八日에同敎師池正浩 朴珍南氏의引率下에生徒三十六名이修學旅行次로昌城에到着하야天道敎宗理院에서留宿하고翌日上午十時에昌城郡守備隊를訪問하야機關運轉練習을觀光한後警察에上하야機關銃六十發射擊하는것을지보고同日十二時頃에歸院하얏더라(昌城)

馬山面青年會發起

全南求禮郡馬山面에는靑年會가組織되지못하야同事業도進行키不能함을恒常遺憾으로思하던바當地有志金澤淳、李相采、朴旨相、吳致後、高在日、李炯熙諸氏의發起로去十日午前十時부터同面事務所로一般有志를會集하야靑年會를組織하자는討議下에一致可決되야各面에다會員募集委員을選置하고會員을募集하기로하며時代에覺悟할만한文字를各里로宣傳하기로決議한後同午後六時에閉會하얏더라(求禮)

林星鎬氏의美學

金川郡西泉面栗洞里居林星鎬氏는自來로慈善事業及公益事業에獻功함은既히一般이共知하는바이라今番에는同里堤防工事에對하야百圓金을義捐하얏슴으로該地方人士들은氏의公德心을無不稱頌하더라(金川)

冷泉青年의美學

全南求禮郡馬山面冷泉里에居住하는崔俊範氏는偶然身病이發生하야數月을不出門外하는바家勢는困難하야治療의道가無하야含淚苦痛하던中同里鄭鳳奎、李秉鎬、金炳鎬、氏는崔氏의情狀을矜惻히녁이며分의一이라도救濟하는것이우리同族된義務라하고同里全般有志家의게同情을要求한金額이二十圓에達하야同氏의病勢를救療하야蘇生하게함으로前記三氏와同里一般有志家의慈善은人皆稱頌한다더라(求禮)

進新講習所의將來

慶南蔚山郡彥陽面茶開里에서는今年四月頃에當地金正寅外有志諸氏의發起로當局의認可를受하야進新講習所를設立하얏는데金洛經君이敎鞭을잡고生徒三十餘名을熱心으로敎授하는바諸般維持費는茶開不里、里에서負擔하야着々進行中이라더라(彥陽)

仁川共同宿泊所에 夜學部를新設

仁川栗木里에잇는共同宿泊所에서는秋涼期를利用하야府內에잇는無産者子弟五十名을募集하야漢文、諺文、算術、日語等의科目으로夜學을開始하기로하엿는바募集人員은

爲替送達開始

釜山郵便局에서는去二十日부터震災地인東京市內一二等局에限하야爲替證書送達의取扱을開始한바送達料金十錢으로證書送達에만限하야取扱한다더라(釜山)

震災報告의眞相 仁川公會堂에서開會

既報와如히朝鮮新聞社特派員의關東震災報告會는去二十一日午後七時半부터仁川公會堂에서開催하엿는데그震災地의實見談을略擧하면東京市內의慘害는既히各新聞에報道한바와갓치잇더라形言할수업다는바罹災民이百五十四萬七千餘名이요家屋崩頹中의壓死及燒死又는溺死等死傷者가十五萬名에達하야東京市總人口의六割四分의被害를生하고建築物에至하야는十一時間에四十八個所의火災가有하엿으로一々枚擧키難하나學校로만은十七個所가燒失되야敎科書가全部灰燼에歸하엿다는事와避難民을輸送하는列車는實로混雜을告하야九死一生으로震災區域을脫出하여가지고車中에서壓死或은汽車屋上에서墮死等慘憺한光景과又는震火에서를脫走할時에稚子의呼父聲을地震聲으로만알고其子其妻를救護치못하고單獨一身의生命만圖하엿다는悽切悲切한實地調查談으로一般의耳目을瞠驚케하엿는데今般地震은安政二年의地震과同樣이라는바約八百年間에九回地震이有한바此地帶에一國首府를置하는것이適當치못하다고國民間의遷都說이紛々하엿스나決코同地帶를恢復하는것이可하다고旣히確定되엿다하며東京橫濱間의主義者及朝鮮同胞의暴動說은實로神經過敏한東京人의假出한一種流言에不過하다는一場討論이有한後同九時半頃에散會하엿더라(仁川)

釜山署에取締嚴重

釜山警察署에서는本月初旬부터關東震災에對하야流言蜚說하는者를極히取締에努力하며人心을鬪策하는中既히七名을檢擧하야拘留에處하고去二十日에또一名을檢擧하야取調한結果拘留處分에附하얏다更히取締를嚴重히한다더라(釜山)

昌城署種痘施行日割

平北昌城郡警察署에서는來十月一日부터施行하는種痘令에依하야秋季種痘를施行한다는데其日割은左와如하더라

十月一日	城北洞 長泉洞
二日	長泉洞
三日	坪路洞
四日	雲坪洞
五日	廟洞
六日	峯城洞
七日	甲岩洞
八日	坪岩洞
九日	開坪洞
十日	中洞
十一日	上洞

(昌城)

朴春化君의厚意

仁川府栗木里共同宿泊所를主管하는朴春化君은本來天稟이仁慈하야可憐한者를救하던바去十八日에江原道高城郡 安山里에居住하는李散明氏(七二)이가그아달을찻고저仁川에왓섯스나아달의向方을不知하고途中에서病에걸녀辛苦함을보고即時救하야自己가食費를擔當하며衣服을供給하며一方으로病을救療하는等實로그慈善心에는隣近人士가稱頌不已하더라(仁川)

電燈工事의認可

慶北慶州電氣株式會社에서는資本金十二萬圓으로써計劃하던바去十一日附로認可指令書를接하얏는데該工事는釜山弘中商會로依賴着手하게되엿다하며發電原動力은五十馬力吸入瓦斯發動機로使用하기로決定하엿는데遲晩할지라도本年內로一般點燈送電하기로工事에着手할豫定이라더라(浦項)

避難民數漸次增加

本月五日부터十七日까지釜山水上警察署에서取扱統計表에依하면震災地로부터歸國하는避難民中朝鮮人學生이二百九十六名、勞働者가二百六十八名、日本人이三百五十二名、中國人五名、外國人이十一名合計九百三十二名이요大阪神戶方面에서歸國한朝鮮人은一千三百八十九名인바此後로는朝鮮人還送問題에對하야日々歸朝할人이益々增加될貌樣이라더라(釜山)

仁川花柳界統計

仁川府調査에依하면今年一月부터八月末까지의仁川市內花柳界收入統計를紹介하건데經濟界不振으로因하야例年보다는收入이減少되엿스나그러나아직도日本人藝娼妓는殊로히減少되지아니하얏스나朝鮮人側例年에比하야大約三分의一以上이減少되엿는데數字上으로보면左記와如하더라

朝鮮人(藝妓)

總收入	四、一八九圓
料理店口職	四一八圓
券番費	四一八圓
小計	四三七圓
差引利益金	三、三五二圓

同上(娼妓)

總收入金額	二四、五九八圓
客數	六、二一五人
一月平均金額	二、九八八圓
客數	七七六人
娼妓一個月平均收入金額	三〇圓
客數	八人

日本人(藝妓)

總收入	七四、七七三圓
料理店口職	一四、九五四圓
券番費	三、三九二圓
積立金	五九八圓
賞與金	二二四圓
小計	二〇、一八八圓
差引利益	五四、五八四圓

同上(娼妓)

總收入金額	一四七、一八〇圓
客數	一六、九六七人
一個月平均金額	一八、三九七圓
客數	二、一二〇人
娼妓一個月平均收入金額	一五五圓
客數	一八人

(仁川)

勞働夜學會의活動

慶南蔚山郡中南面勞働夜學會聯合에서는그會의主催로西鮮地方水災及日本東京震災地方在留我同胞를救濟키爲하야同會의同情金을募集한다는데그內容을聞한즉同會의幹部一同이同會에加入한各部落勞働夜學會를巡回講演하야同情金을募集하는데勞働夜學生은勿論이지만은其他有志諸氏或은多數의婦人덜은熱烈한同情으로눈물을흘니며피와땀으로모은幾十錢式이나마同情을不惜함으로同會의幹部덜은一層더感謝히生覺하야同、活動中이라더라(彥陽)

仁川高女修學旅行

仁川公立高等女學校에서는左記와如히修學旅行을한다더라

第四學年生徒

二十六日租峴을發하야安東新義州平壤을見學하고二十九日夜仁川歸着(生徒二十六名敎諭二名)

第三學年生徒

二十七日租峴을發하야釋王寺及元山을見學하고二十九日夜仁川에歸着(生徒四十二名敎諭二名)(仁川)

蠶繭品評會

水原郡麻道面長洪麟裕氏는勤務한지十有餘年間恒常面民을愛撫하야稱頌이藉々하던中數年來朝鮮各地의經濟界가窮迫하야無資無能한同民이窮乏에陷하야苦痛煩悶으로僅々保存할으로此를救濟코저苦悶하던바面內의生產力을增殖케할이良策으로生覺하고農家의副業으로養蠶業의必要를宣傳하며奬勵하고저本月十二日에面內에蠶繭品評會를設하야面事務所內에開催하엿던바當日의經過를詳聞하건던男女老少의觀衆이며來賓으로水原郡守鶴崎敏行氏에石橋水原警察署長外隣面長이臨席한後郡守及署長의發賞辭에對한長時間의說話가有하얏고當日에蠶繭出品한總點數는九十七點이엇는바河波技手의審査한結果로國用鐘、洪明裕、洪曉裕等外十七名에對한賞品이有하엿던바賞品은一等에蠶箔二十枚蠶網四十枚이엇더라(水原)

(自我의覺悟를論하야依賴心打破에及함)

(長湍支局一記者)

아ー悠々한天壤의間에渺漠한五尺의短軀ー來하기는何處로來하엿스며去하기는何處로去하는가좀더切的으로말하자면如何한意味를抱하고來하엿스며如何한事實을持하고去하는가?如何히하여야生할것이며如何히하여야生의本能을盡할수잇는가?아ー우리人生이란偉大한것이냐微弱한것이냐또는虛僞이냐事實이냐、個人的이냐社會的이냐排他的이냐利已的이냐性的이나肉的이냐感情的이냐意志的이냐理的이냐樂的이냐아ー果然理解키難하도다人生이란그무엇인가

第ー蒼茫한天地ユー始終이有한가無한가日月의運行과四時의遷易과風雨의變幻、山川의峙流、草木의盛衰그果然誰의所使이냐ーユ行使하는무엇이有한가?無한가?自然인가?非自然인가?精神인가?物質인가?이것이幾千萬人의腦髓을擠하며心身을供하든人生觀、宇宙觀、世界觀의動機이며새라서모든宗敎모든哲學모든科學、모든藝術其他萬般問題의發芽點이다知코자하는者有하며疑아는者存하며解하는者在하며懸案한者多하며不知에付하야勿한者잇도다或은哲學或은科學으로萬般其他무엇무엇으로千人萬人의千分萬派를成한今日이다아ー吾人은意識的動物이되여本來부터不幸인줄思量된다참아리木石과如히昆蟲과如히無意識하던덜世界는이러케複雜치안니할것이며吾人은그러케多事할것이無하야슬것잇다宇宙에서人生에서社會에서國家에서이러니저러니問題될것이업다오즉悠々蕩々하야그自然함에任하야生生死死하야世界는泰平無事할것갓다

그러나吾人의意識은神秘하게異常하게先天的으로이미稟受한本能的意識이엇나大綱또는精神病者의아비가되기前에는吾人은苦하나樂하나意識的行動을한이取할수업도다吾人은이意識的作用을어더서지繼續하야吾人四圍의事情을理解하여야하겟스며人生究竟의目的을어더서지求得하여야하겟다

그럼으로써라서吾人人類社會의根本的改造를目的하는現代文化의要素는『自我』의改造에在하다는事實이漸次우리의腦裏에理解케되엿다即말하자면『自我』의改造는人格을尊重하고天賦의生活權을自覺함으로써始作될지니이에갓흔覺醒을엇라生產의共礎는消質에在하다는基本的觀察과如히『自我』의生活問題가社會、社會의生活問題가國家에在하다는一種心理的觀察에入하는도다此ー人權覺醒으로부터生한生活問題를解釋코자하며研究코자하는生活의內容을充實케하며그能率을向上케하야吾人全體의幸福을期키爲하야現朝鮮社會를觀察하며보자生活의安定과思想의動搖로混亂狀態에在하야모든것이痛哭長嘆할悲慘한境遇에處하엿다精神的이든지物質的이든지世界的으로落伍된朝鮮民族은갈사록苦惱와憂愁를免치못함은果何故인가우리는政治上特權이업는同時에經濟上實力도업다이와갓치모든것이劣等地位에在한我朝鮮社會로무엇보다도協力一致하야民衆的向上發達에全精神을傾注하여야할것이안닌가우리도耳目口鼻가잇고四肢百體가俱備하거든落伍者의班列을免치못함은實로히痛哭千萬이로다『自我』의幸福은自我의努力에在한것이요決코他人의惠澤을蒙할것이안니다

筆者는曾이西人의言을聽하니『四肢百體가健全한者가知舊親戚을依賴하야平生을虛送하는境遇에當々한一個國民의資格을不遂한罪가依賴를受한者의게잇지안코依賴하고에對하야救助를行한者의게在하도다其人으로曾히依賴라는曲經을斷絶하엿든들『自我』의精神을收合하고何等의智識을學得하야如何한能力을發揮하엿슬지不知할지라如此히前路의希望이多大한人으로『自我』의平生을無價値한生活로作할뿐안니라個人的으로도發伸되고다못發伸되지못하며公私의利害가如何히多大하고』하엿다筆者는此言을聽하는同時에一方으로는他人의道德上利害의觀念이甚히重함을喟歎하는同時에一方으로는우리同胞도此等見地下에서前途를圖치안이치못할바로覺하엿도다

然하다依賴心이라함이잇지自主性이豐足한民族의게敢히論할바이며丈夫의志意가確固한者의게殘存할바이리요그러나今日一般的으로朝鮮民族의偏曲을解剖的으로省破하면依賴心이업다고하지못할뿐만안이라依賴心이過하다하겟도다自身을資生치못하는時는他者에依賴하고自家를管理치못하는時는他家에依賴하고更히一步를進하야廣汎한範圍로論하면自國을保全치못하는時는他國에依賴치안니면안이될現狀이엿다『自我』가『自我』를救護할에도他者를依賴하거든況自已이리요

그럼으로朝鮮民族의繁榮과幸福은朝鮮民族全體가아니各々『自我』가依賴心을打破하고一致한步調下에서努力하며『自我』의精神을確固한地盤에置하야一定한注意와主將으로前進할것갓흐면現今우리의理想한環境으로부터幸福과樂園에이르지안이할것을確信하노라

英友會定期總會

全北高敞郡英友會에서는去十九日午後八時에本部邑內里洪鍾徹氏私宅에서第二回定期總會를開催하고議長金秀學氏의司會下에會則一部를改正하고任員을選擧한바氏名은如左하더라

會長金秀學、幹事鄭頊源、金承洙

本會의基本金으로會員及來賓의出捐한金額이八十九圓五十錢에達하얏고同十一時에無事閉會하얏더라(高敞)

平壤에追悼會

今番日本震災와朝鮮水害에不幸히慘死한魂靈을爲하야本月二十日午後四時에平壤箕山公園에서追悼會를開하얏는데參席者는府內各官公署職員、軍人、日本小學校生徒、其他府內朝鮮人日本人有志이엿다더라(平壤)

市邊里秋季淸潔

金川郡市邊里駐在所管內에서는左記日割에依하야秋季淸潔을施行한다더라

九月二十三日	洪幕里
二十四日	冷井里 上舍里
二十五日	栗洞里
二十六日	聖濟里 楡井里
二十七日	市邊里
二十八日	豆石里 下隅里
二十九日	麟邱里 烽燧里

(市邊)

松都面에到着電信

開城郡松都面吏員을東京에派遣하엿다함은本報에旣히報道한바이어니와去二十一日午後一時에該面所에到한電報에云하되開城에原籍인東京留學生朴尙恩 安承滿 崔永鎭 黃性顯 馬瓚圭 孔鎭衡 孔鎭恒 孔鎭五 秦淑鳳 朴廣鎭 李英子 張貞心 申永淳 金在煥 林漢誼 林鐵鎬 趙寅植 申永源 李興信 任昶彬 李炳烈 周元會 周利會 秦敎淳 秦寬福 孫祺得諸君은無事하다하얏더라(開城)

尙州畜產品評會開催

慶北尙州郡에서는畜產品評會를來二十七日부터十月十日까지開催한다는데今에品評은各面內에或은牛市場或은面事務所로會場을定하고出品物은畜牛及乾草、蜂蜜等으로한다하며當日尙州畜產組合技術員의審査에依하야褒賞授與式을한後畜產講話會까지開催한다하며各品評會開催日割은如左하다더라

九月二十七日	中東面事務所
同二十八日	外西面事務所
同二十九日	銀尺面事務所
同三十日	咸昌面牛市場
十月二日	玉山牛市場
同三日	中牟牛市場
同四日	化東面事務所
同五日	化寧牛市場
同六日	化北面事務所
同十日	尙州牛市場

(尙州)

無賃乘車廢止問題

日本에서는本月二十一日爲始하야避難民救濟會를當分間中止하고또한無賃乘車까지도廢止하겟다함에對하야亦是釜山府當局의俳說에도朝鮮도不日開廢止할는지도未詳하겟다한즉爲一無賃乘車에對하야廢止할이確實하다하면避難하야오는同胞의게는如何한困難이及할는지疑問이라더라(釜山)

東西兩災同情金

居昌郡熊陽面長李鉉鉦氏는元來慈善心이豐富하던바今般兩處末曾有한羅災에對하야도自已가面內有志諸氏를尋訪하야熟心으로同情을請求한바多數한同情金을募集하야左와如히送付하얏더라

東京震災에對한金二百圓

西鮮水災에對한金百圓(居昌)

開城女子敎育會總會

開城女子敎育會의第四回定期總會를本月二十日午後八時에貞和女子普通學校大講堂에서開催하고各部의經過報告가有한後에任員을改選한바被選된任員의氏名은如左하더라

會長崔泰玉 總務趙淑景 敎育部長姜映善 庶務部長金孝貞 社交部長魚允姬 議事部長李蘭信(開城)

尙州震災義捐金

慶北尙州郡에서官民間에募集中이던東京震災義捐金은去十六日까지總九回義捐金報告에依한즉總人員數가三百八十七人이요其他學校數가六個所인바總金額은二千五百九十六圓七十六錢이며此를官民別로하면如左하더라

尙州市民一千六百十九圓、咸昌面二百十九圓七十錢、化東面五十八圓、化西面六圓六十錢、牟東面五十圓、尙州郡廳員百十八圓、尙州郵便局員十八圓、尙州農蠶校職員六十三圓、尙州支廳員五十九圓、殖銀支店員五十五圓五十錢、朝鮮鐵道株式會社出張員五十圓、商山金融組合員四十圓五十錢、尙州面事務所二十九圓五十錢、尙州公普校生徒一同八十六圓二十五錢、玉山公普校生徒一同三十三圓五十錢、咸昌公立小學校生徒一同三圓十五錢、尙州小學校生徒一同二十九圓六錢、尙州公普職員四十圓、玉山公普職員十四圓、尙州小學校職員二十六圓(尙州)

海西地方의交通

黃海道海西地方은元來交通機關이無하야모든文化向上에退步의感이不無하엿스며全世界의消息을紹介하야주는各種新聞까지라도發送日부터四日의時日을費치아니하면到底히接見키不可能이엿섯다此를遺憾한海西全幅의中央을占領하고居住하는松禾人士는全郡一致하야組合을組織하야松禾邑內에自働車部를設置하고自働車三臺로去七月五日부터松禾信川間을通行하는同時에郵便物까지自働車로써配達케되엿도다그리하야前日의三四日을費하던通信이當日로되고(京城을中心地로하면)松禾에서午前에出發하면同午後十時頃으로京城驛에到着되며새로一新이하여海西地方에文化向上과地方發展의曙光이되리라하며今月二十一日부터는松信間一日에二回式通行한다더라(松禾)

全州令期成會狀況

全州令市期成會는去十三日에當事務所를全州繡鳳會構內로移轉하고常務委員崔鍾烈氏가顯著히事務執行中인바事業進行도漸次多額의費用을要한것은勿論이나着手初頭에費用을充當하기爲하야會長朴基順氏의招待로去十五日下午八時에商業家의協議會를開한바各商業家는令市期成에熱中하야爭先協議한結果爲先一千圓을商業別로割當하야半額은本月二十日、半額은來月三十日에無違提供하기로一致可決하야責任에負擔을分明케하기爲하야誓約書까지提出하얏는데割當金額은左와如하더라

藥種商、紙物商、綿布商側으로各二百圓

米穀商側으로一百五十圓

魚物商、鞋靴商側으로各一百圓

運送部側으로五十圓

合計一千圓(全州)

京碧自働賃金割引

京城竹添町에잇는京西自働車部와洽洞에잇는碧內自働車部에서는前日부터京城과碧蹄間을各々自働車二臺로每日二回式往來하야乘客의便利를與하더니來十月五日부터京城에서開하는朝鮮副業品共進會에多數한觀光客의便利를圖謀코저每日二回運轉을變하야連絡運轉을하고發하야團體와個人을勿論하고自働車賃金에二割引을하야一人二十錢으로할터이라는데碧西自働車部에서는本月二十一日부터施行하얏다더라(碧蹄)

崔賢澤君의篤志

忠南牙山郡新昌面邑內里居尹賢澤氏는元來財產이豐富치못한터인데去十五日에本報牙山支局을訪問하고東京震災及西鮮水災를當한慘酷한우리同胞에게對하야同情金으로四圓을義捐하얏더라(牙山)

昌朔聯合庭球試合

平北昌城郡體育奬勵會에서는朔州靑年會와淸城鎭有志諸氏와聯合하야本月二十三四日兩日間庭球試合을昌城郡體育奬勵會運動場에서開催한다는데空前의大盛況을呈하리라더라(昌城)

羅災同胞救濟會組織

慶北迎日郡松羅面松羅靑年會에서는去十五日에臨時總會를開催하고今般東京震災를當한우리朝鮮同胞救濟方策을硏究한바同情金募集方法을臨時講演會를組織하야스며於하야面內篤志家를特히訪問하야諸般協議下同情을得코저하며巡廻講演으로演士及委員의氏名과巡廻區域은左와如하더라

松羅面、中山面、光川面、祖師面、大田面、三松溪方面、華津面、地境面

委員安和鎬、金鎭淳、李仁燮、李鍾虎、龍文浩、許桓、金永鎬、安德儒(浦項)

西鮮水害救濟金

平安北道江界郡에서는西鮮水災同胞를救濟키爲하야當地에在한生活改善會、天道敎靑年會、江界靑年會、二十日會、土曜會、靑年修養會、斷煙同盟會、本報江界支局各團體의發起로水災救濟會를組織하야去五日로부터七日까지京城新派演劇團美團白星一行을招聘하야演劇을行한바每日觀客이五百餘名에達하야頗히盛況을呈하야入場券賣上金額이一百二十三圓四十五錢인바寄附諸氏의氏名과金額은如左하더라

江界商務會二百圓 江界禁煙同盟 江界禁酒會各三十圓 德興商 江界郡廳職員一同 江界慈惠醫院職員一同各二十圓 李容奭 五盛商會 江界病院 李福事務所 成鳳山各十圓 公立普通學校職員一同七圓 康錦珠 天道敎宗理院 白鶴善 西鮮自働車商會 張龍華 山泰華 趙銀珠 李春桃 大同運送部 田永順 共益組合 公西面職員一同 李界福 藤村義一 木組 江界支局各五圓 李春花 李福鉉 皇木組 服部 各三圓 白學鳳 力萬石 朴宗協 申鴻郁 金京信 孫銀河 沈汝二 金敦欣 朴承鉉 朴桂花 鄭基昌 金雲植 李基賢 崔明禮 梁敬愛 金舜ㄴ 各二圓 金錫台 金義順 崔鎭三 稻垣長七 平田泰次郎 渡邊眞輝 崔宗彥 加藤三郎 李鳳在 金勝煥 李祥彥 羅東燮 姜澤植 原田福太郎 兒玉智吉 金英武 武吉三郎 李承治 宋徵卿 張敬憲 金五奎 金鳳朝 文仕辰 李定善 宋尙柱 久田爽三 金瑞奉 田奉俊 金瑞學 金理俊 李澤柄 木村儀一 遲同俄 金元尙 文尙浩 康南基 宋德圭 金山竹 李芳稷 金宗杰 徐順德 朴齊彬 姜仁浩 崔敬大 金亨益 阿野武右 內山中太郞 柳光立 李昇芳 姜炳瓚 金利濟 桂承植 宋處濂 宋洛寬 朴亨植 金彩奎 金鍾崙 崔鳳燁 秉田闢吉 柳澤光信 朴秉濟 印珍玉 金潤谷 北口樣 金宗元各一圓 康時贊 田鳳似 朴昌盛 崔信道 金洛塤 高泰勛 宋殷柱 全錫浩 安明愼 許淳一 金夢益 金允益 徐利川 李錫珧 許子弘 韓聖泰 李泰燁 足塚檮 土井 金校用各五十錢 無名氏 四十五錢(江界)

美川面에講習所設置

慶南晉州郡美川面은山間僻地로서現時文明에順應할敎育機關이無하야憂慮하던中今回面長金溶集、補習李根、張圭俸外諸氏의發起로一般有志者의同情을得하야敎室二棟을新築하고基本金三千餘圓을積立한後姜泰鎭、千瑋文兩氏를講師로招聘하야熱心敎授하는바現在男女學生이百餘名에達하며學生도益益增加할으로一般人士는感激에不堪하야講師의稱頌이藉々하다는데十圓以上의寄附한人의氏名及金額은如左하더라

朴榮做二百圓、沈相麟一百八十圓、姜德洙、姜甲洙各一百六十圓、金仁錫一百五十五圓、金萬槱一百五十圓、許休六十五圓、朴環彥 美川面事務所各六十圓、李炳孝五十五圓、崔在弼五十圓、朴濟瓚 林沃圭、李有範各三十五圓、姜命洙、林基圭、李洪世各三十圓、朴章顯、李德立各二十八圓、魚善源二十七圓、金鳳壽、權亨根、林瀚柱各二十五圓、姜正鉉、李基宗、各二十二圓、金華錫、金潤稷、余宗大、朴在秀、趙鍾順、姜在永各二十圓、朴性圭、金贊振、林潤圭、金溶運、河啓洪、林孟圭、鄭日彥、姜基周、姜得奎、崔鶴翼、姜雲澤、各十五圓、崔鉉宇、張圭梓各十三圓、林炳學、白又介、金炯鉉、劉相奉、李秀俊、趙鍾三各十二圓、魚善宗、朴允浩十一圓、金斗成、具斗祖、鄭慶俊、李又根、命文伯、李光善、吳基鉉、李士業、崔尙與、姜琨爀、安鼎駐在所各十圓、金祥圭十七圓、金季大十六圓

合計二千二百四十圓(晉州)

東災西害救濟會

平北昌城郡廳에서는官民間有志諸氏의發起로去九日에關東羅災同胞와西鮮水害同胞救濟策을協議하기爲하야發起總會를開催하고善後의方法을講究한後趣旨書를지어邇過하고同午後一時에閉會하얏더라(昌城)

第參回全仁川幼年野球大會

日時場所는追後發表함

主催 仁川虎勇青年會

後援 朝鮮日報社仁川支局

申請期日 九月二十六日까지

申請場所 仁川栗木里虎勇青年會

參加資格 仁川府內에서六個月以上居住한身長四尺六寸以內의朝鮮人에限함

南鮮脚戲大會

一、日時 陰八月十七、八、九日三日間

一、場所 馬山府元町埋立地

一、賞品 一等現金壹百圓 二等現金五十圓 三等現金三十圓 四等現金十五圓 五等現金五圓

主催 馬山勞農同友會

後援 東亞日報馬山支局 朝鮮日報馬山支局

社告

今般左記處에支局을設置하고業務擴張하오니諸位照亮爲要

支局位置 信川郡信川面武井里 二二五

支局名稱 朝鮮日報信川支局

局員職氏名

支局長兼記者 金龍八

總務兼記者 李敎夏
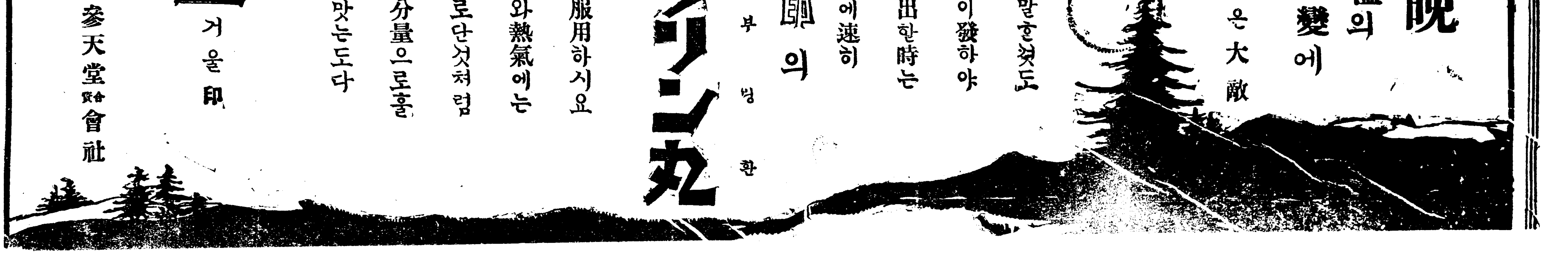
朝鮮日報社